Tények & adatok

2021

Szellemi Tulajdon
Nemzeti Hivatala

Tartalom

Elnöki köszöntő 4

1. 125 éve az innováció szolgálatában 6
2. Iparjogvédelmi hatósági tevékenység 8
3. K+F minősítési hatáskör 26
4. A szellemi tulajdonnal kapcsolatos jogszabályok előkészítése 28
5. Szerzői jogi hatósági tevékenység 30
6. Nemzetközi szakdiplomácia 33
7. A szellemitulajdon-védelmi kultúra fejlesztése, a tájékoztatás 36
8. Hatékony hivatalműködtetés 44
9. Testületek 47

Elnöki köszöntő

Tisztelt Olvasók!

A tavalyi év a 2020 óta zajló nehézségek ellenére ismét egy olyan esztendő volt, amely megerősítette a Szellemi Tulajdon Nemzeti Hivatalának misszióját, fő céljait. A pandémia hatására világszerte felértékelődött az IP (szellemi tulajdon) szerepe, hiszen a fizikai vagyon és a humántőke értéke mellett sokkal nagyobb teret kapott az, hogy mennyire tud innovatív és innováció hasznosító lenni egy ország, illetve annak gazdasága.

Ez a folyamat a magyar adatokban is megmutatkozott, de még van mit tennünk, mert a hazai gazdaság szereplői nem elég tudatosak az oltalmazás terén.

Az Európai Unióban a kis- és középvállalkozások közel 9 százalékának van valamilyen bejegyzett oltalma, Lengyelországban ez az arány 10, Magyarországon viszont alig több 3 százaléknál. Pedig csak annyit kellene megérteni, hogy mindenkinek van szellemi tulajdona (gondoljunk csak a cég nevére vagy az általuk létrehozott márkára), amely például védjegyoltalommal, formatervezésiminta-oltalommal, földrajzi árujelző oltalommal körülbástyázva még nehéz gazdasági helyzetben is a versenyképesség kulcsát jelenti.

Míg a nemzetközi gazdaságban egyre nagyobb teret hódít a szellemi tulajdon védelme, növekszik az IP súlya, hazánkban a magyar bejelentői aktivitás erősödése ellenére továbbra is alacsony a kutatás-fejlesztés-innovációra épülő oltalmak (például a szabadalmi és használatiminta-oltalmi bejelentések) száma. Nem azért, mert a magyarok nem elég kreatívak, vagy mert a kutatás-fejlesztés nem hoz elég eredményt. Pusztán azért, mert a hazai gazdasági, különösen a KFI szcénában (egyetemi, akadémiai világ, hazai KKV-k stb.) még mindig nem tudatosult eléggé, hogy az oltalommal megszerzett monopoljog lehet a záloga az újdonságok hasznosításának, a piaci részesedés növelésének, a nemzetközi piacra lépésnek vagy gazdasági eredményeik javításának. Emellett a hazai innovációs ökoszisztéma kialakításának eredménye 2021-re, hogy a hazai akadémiai és az egyetemi innovációhasznosítás új dinamikát kapott, esetenként százas nagyságrendű szabadalomérett kutatási eredménnyel.

Eredményként könyvelhető el, hogy a termékek, technológiák piacra jutását és a márkaépítés alapkövét jelentő oltalmak közül (az előző évhez viszonyítva 65,2 százalékkal) növekedett a nemzeti úton benyújtott formatervezési minták (869 db) és (5,1 százalékkal) a védjegybejelentések (4192 db) száma.

↑65,2%
formatervezési minták

4 192
védjegybejelentés

A legtöbb vállalkozás számára legkönnyebben elérhető oltalmi forma, a védjegybejelentés napjainkban újra virágkorát éli. A 2021-es év kiemelkedőnek tekinthető, hiszen a tavalyi volt az elmúlt 10 esztendő második legintenzívebb időszaka:

csak 2012-ben érkezett be több védjegybejelentés a hivatalhoz (4599), és az elmúlt 4 évet tekintve is folyamatosan növekedtek a számok.

Ezért volt az egyik legfontosabb lépésünk, hogy 2020 után 2021-ben még korszerűbb, a digitális térbe „költöző", az ügyfelekkel egyre inkább online formában kommunikáló hivatallá változtassuk az SZTNH-t. Ennek köszönhetően az elektronikus úton benyújtott hatósági ügyiratok aránya 54 százalékra emelkedett.

Mai, több szempontból is terhelt világunkban különösen fontossá vált a szellemi tulajdon megbecsülése. A koronavírus válság során számtalan olyan nóvum valósult meg, amelyekről korábban senki sem gondolta volna, hogy szükségesek lesznek, de a betegség terjedése cselekvésre késztette a kreatív elméket, s ha biztosan még nem is, de óvatosan már kijelenthetjük, törekvéseiket siker koronázta, hiszen több fronton is sikeresen tudtuk felvenni a harcot a kór ellen.

A kreativitás valóban egy olyan eszköz, amely mindig és mindenkor ki tudja segíteni az embert, mi pedig hálásak vagyunk minden kreatív embernek, aki hozzánk fordult és fordul, hogy megvédjük innovációját, segítsük abban, hogy oltalmával erősíthesse a nemzeti büszkeségeink sorát.

Hivatalunk legfőbb célja így továbbra is messzemenőkig

segíteni a hazai feltalálókat, kutató-fejlesztőket és innovátorokat, hogy találmányaikból a védett szellemi tulajdon segítségével gazdasági értéket hozhassanak létre.

Mindennapi munkánk során kiemelt erőfeszítéseket teszünk, hogy a magyarok egyre szélesebb köre ismerje meg és tudatosan alkalmazza a szellemitulajdon-védelem gazdag eszköztárát. Nem titkolt célunk elérni, hogy az oltalmak száma megközelítse az uniós átlagot.

Nem állunk meg. 2022-ben egyre több és több vállalkozást, feltalálót, alkotóműhelyt szólítunk meg és buzdítunk szellemi tulajdonuk oltalmazására, hiszen nagyon sokuk kezében olyan „ütőkártyák" lapulnak, amelyekről még nem is tudják, mennyire értékesek. Mi viszont tudunk segíteni, hogy ezeket a „kártyákat" maximális előnyre fordíthassák.

54%
elektronikus ügyiratok aránya

Pomázi Gyula
elnök, Szellemi Tulajdon Nemzeti Hivatala

1 125 éve az innováció szolgálatában

A Szellemi Tulajdon Nemzeti Hivatala (a továbbiakban: SZTNH vagy Hivatal) a legrégebb óta innovációval foglalkozó magyar hatóság. 2021. március 1-jén ünnepelte alapításának 125. éves jubileumát. Az SZTNH elődszervezeteként – a találmányi szabadalmakról szóló XXXVII. törvénycikk alapján – 1896. március 1-jén jött létre a Magyar Királyi Szabadalmi Hivatal, amely az Osztrák–Magyar Monarchia első, önálló nemzeti hatósága volt.

A Hivatal 125 éve látja el alapfeladataként a kreatív magyar szellemi alkotások védelmét, a legmodernebb újítások oltalmazását.

A szellemitulajdon-védelem hazai és nemzetközi képviselői 2021. március 1-jén a *Budapest Music Centerben* rendezett online ünnepséggel emlékeztek meg a 125 éves jubileumról. A jeles eseményen az elnöki és államtitkári köszöntőket követően a nemzetközi szervezetek vezetői, ***Daren Tang,*** a Szellemi Tulajdon Világszervezetének főigazgatója, ***Christian Archambeau,*** az Európai Unió Szellemi Tulajdoni Hivatalának ügyvezető igazgatója és ***António Campinos,*** az Európai Szabadalmi Hivatal elnöke videóüzenetben köszöntötték az SZTNH-t.

Az SZTNH a gazdaság, a tudomány és a kultúra szellemi értékeinek oltalmáért felelős kormányzati főhivatal. Tevékenysége kiterjed az iparjogvédelem és a szerzői jog területére, valamint a kutatás-fejlesztési tevékenységek minősítésére, továbbá a korai fázisú (startup) vállalkozások nyilvántartásával kapcsolatos feladatokra. A Hivatal a kormány irányítása alatt áll, törvényben meghatározott felügyeletét az innovációs és technológiai miniszter látja el.

A 125 évnyi hagyomány által támasztott elvárásoknak megfelelve – a COVID-19 járvány ellenére – az SZTNH a 2021. évi tevékenységét is magas színvonalon, az ügyfélközpontúság előtérbe helyezésével, hatékonyan látta el.

A hazai bejelentések száma szinte minden oltalmi forma esetében növekedett.

Ez azt mutatja, hogy a K+F pályázatok beérésének, az SZTNH szemléletformáló tevékenységének köszönhetően a hazai szervezetek számára is egyre fontosabb a szellemi tulajdon védelme.

Főbb iparjogvédelmi aktivitási adatok

2021/2020	Hazai bejelentők belföldi aktivitása
+ 0,7%	Szabadalom
- 12,1%	Használati minta
+ 11,5%	Növényfajta
+ 66,3%	Formatervezési minta
+ 4,2%	Védjegy
	Nemzetközi együttműködés keretében érkezett ügyek
- 10,5%	Európai szabadalom magyarországi hatályosítása
- 4,3%	Nemzetközi (madridi rendszerű) védjegy

~70%
elektronikus védjegy-bejelentések aránya

A járvány hatására tovább folytatódott az elektronikus ügyintézés terjedése, a személyes ügyintézési módok háttérbe szorulása. A hatósági beadványok 54 százaléka elektronikus úton érkezett a Hivatalhoz. A védjegybejelentések terén volt a legmagasabb az elektronikusan benyújtott bejelentések aránya. Ez megközelítette a 70 százalékot.

Az SZTNH az ISO 9001:2015 minőségirányítási és az ISO/IEC 27001:2013 információbiztonság-irányítási szabvány követelményei szerint működik, amit egy független tanúsító szervezet által 2021 decemberében lefolytatott külső felülvizsgálati audit is bizonyított.

2/1 Iparjogvédelmi hatósági tevékenység

Magyarországon hatályos oltalmak

A Magyarországon hatályos oltalmak gazdasági jelentőségét az adja, hogy a magyar piac minden szereplőjének – a belföldi kkv-któl kezdve, a magyar gazdákon át, a hazánkban tevékenykedő multinacionális vállalatokig – a szellemi tulajdonnal kapcsolatos monopoljogokra tekintettel kell tevékenykedniük, mert e nélkül bitorlást követhetnek el.

34 797 *A Magyarországon hatályos szabadalmak száma 2021. december végén volt, 1231-gyel, 3,7 százalékkal több az előző év véginél.*

A növekedést a Magyarországra hatályosított európai szabadalmak számának 5,3 százalékos emelkedése idézte elő, miközben a hatályos, nemzeti úton megadott szabadalmak száma 1240-re csökkent.

Emellett 798 használati minta, 209 nemzeti úton megadott növényfajta-oltalom volt hatályban. A hatályos nemzeti formatervezési minták száma meghaladta a 8500-at,

54 ezres *míg a nemzeti védjegyoltalmak száma megőrizte az előző évekkel azonos, nagyságrendet.*

A nemzetközi (úgynevezett madridi rendszerű) védjegyek állománya ugyan csökkent az előző évhez képest, de meghaladta a 76 ezret. Tovább növekedett az Európai Unió összes tagországára kiterjedően lajstromozott, így Magyarországon is hatályos

2 milliós *európai uniós védjegyek állománya, amely már nagyságrendű.*

A Magyarországon hatályos, főbb oltalmak száma 2021 végén

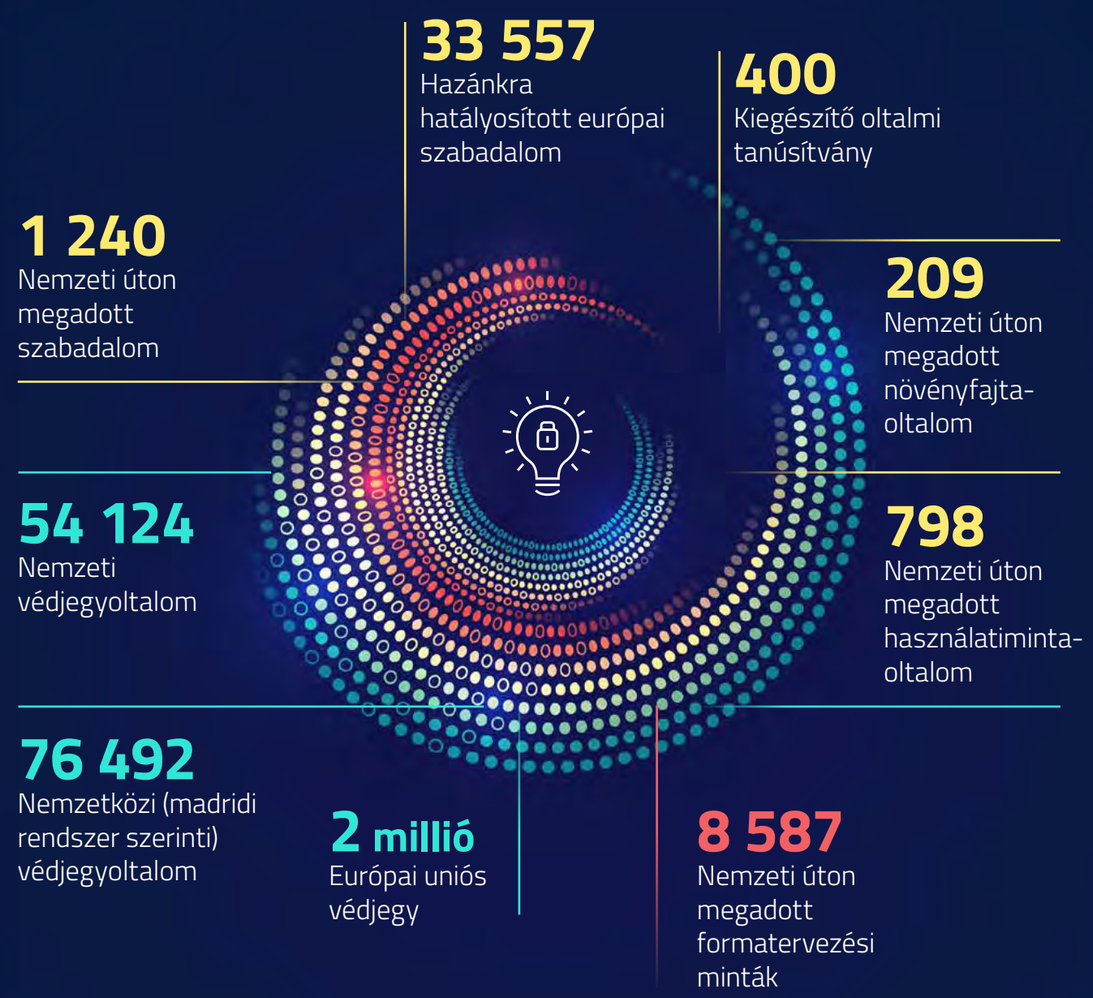

2/2 Szabadalmi hatósági tevékenység

A nemzetközi szabadalmi együttműködés alapját képező

Szabadalmi Együttműködési Szerződés (Patent Cooperation Treaty, PCT)

keretében a világ 193 országára kiterjedően indítható – egyetlen bejelentés benyújtásával – szabadalmi, vagy használati minta bejelentés. A nemzetközi szabadalmi bejelentések (PCT-bejelentések) száma évről évre emelkedik, amelynek ütemét a COVID-19 világjárvány valamelyest lelassította. 2021-ben 276,8 ezer ilyen bejelentést regisztrált a Szellemi Tulajdon Világszervezete (World Intellectual Property Organization, WIPO), ami 0,7 százalékkal múlta felül a 2020. évit.

A bejelentéseknek csak csekély hányada eredményez az eljárás későbbi szakaszában Magyarország területére is kiterjedő oltalmat. 2021-ben 6 PCT-bejelentés lépett nemzeti szakaszba Magyarországon. A magyar bejelentők kezdeményezésére pedig 114 eljárás indult a PCT-rendszer keretében az előző évi 140-nel szemben.

Európai szabadalom

megszerzésére az Európai Szabadalmi Egyezmény (European Patent Convention, EPC, magyarul: ESZE) alapján 38 szerződő tagállamban van lehetőség. Az Európai Szabadalmi Hivatal (European Patent Office, EPO, magyarul: ESZH) által a HU megjelöléssel megadott európai szabadalmak száma

108 364 *volt 2021-ben.*

Az Európai Szabadalmi Egyezményhez való 2003. évi csatlakozás óta a külföldi szabadalmi bejelentők jellemzően már nem a PCT-rendszeren keresztül, az úgynevezett nemzeti szakaszba léptetéssel, vagy közvetlenül a Hivatalhoz benyújtva igényelnek szabadalmi oltalmat Magyarországra. Jellemzően az európai utat választják, és az ESZH által megadott európai szabadalmaik magyarországi hatályosítását kérelmezik. A magyar bejelentők 2021-ben 118 európai szabadalmi bejelentést nyújtottak be, ami

8,3 *százalékkal múlta felül az előző évit.*

Az európai szabadalmak magyarországi hatályosítása iránti kérelmek

száma 2019-ben érte el csúcspontját. Számuk azóta csökkent, feltehetően az egységes hatályú európai szabadalmi rendszernek a közeljövőben történő bevezetése miatt. A 2021-ben beérkezett 4567 hatályosítás iránti kérelem 10,5 százalékkal, 535 kérelemmel maradt el az előző évitől.

Az európai szabadalmak magyarországi hatályosítása iránti kérelmek száma (2017-2021)

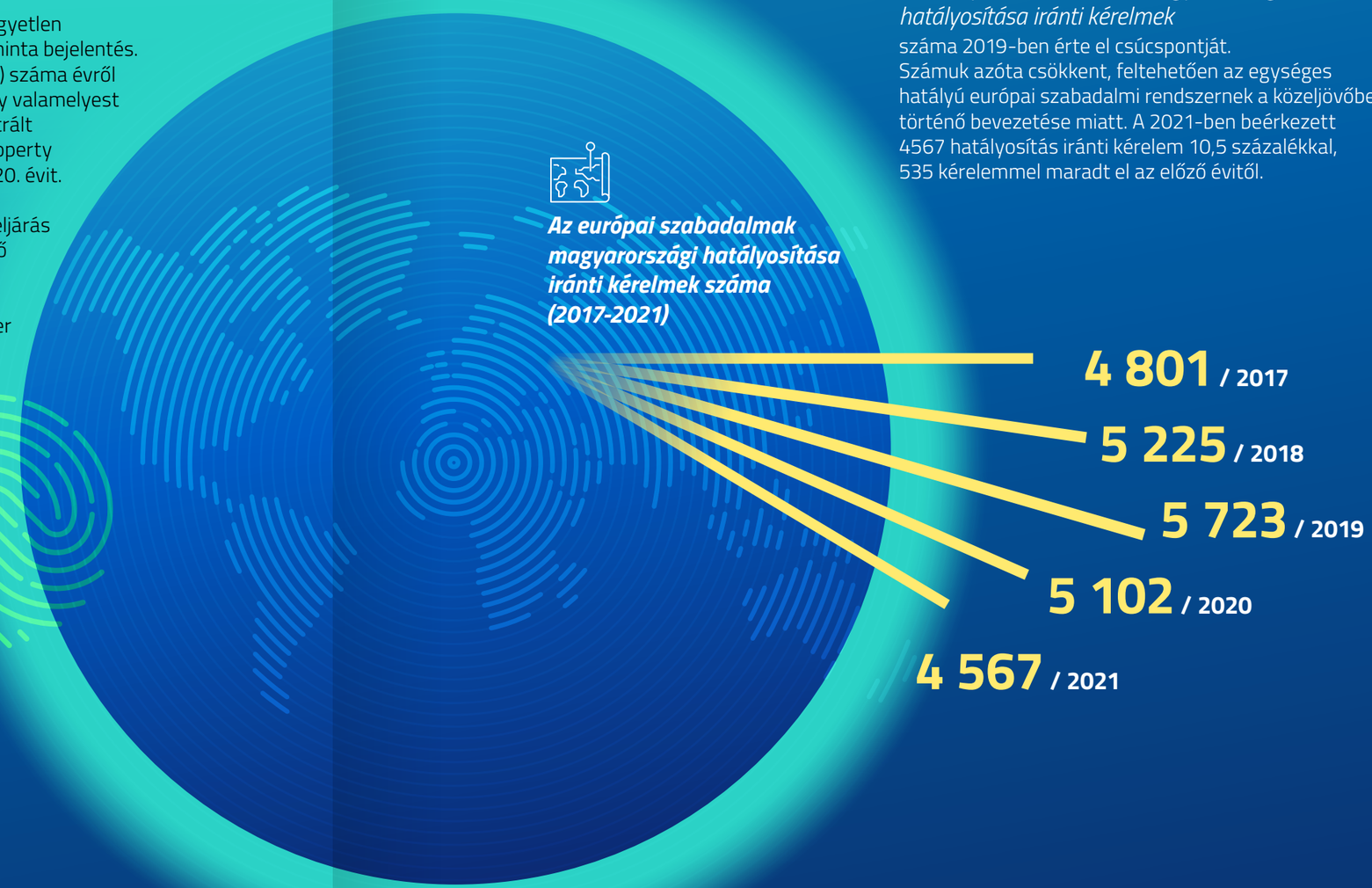

A nemzeti úton benyújtott szabadalmi bejelentések

száma 2021-ben 446 volt,
ami 10 bejelentéssel elmaradt az előző évitől. Ezen bejelentések tartalmazzák egyfelől a hazai eredetű szabadalmi bejelentéseket, másfelől az SZTNH-hoz közvetlenül benyújtott külföldi bejelentéseket, valamint a nemzeti szakaszba lépett PCT-bejelentéseket.

A magyar, azaz a hazai bejelentők által benyújtott szabadalmi bejelentések száma,
(431) *az előző évihez hasonlóan alakult,* mivel 0,7 százalékkal növekedett.

Folytatódott a szabadalmi területen az elektronikusan benyújtott bejelentések térhódítása.

A 2020. évi 39 százalékkal szemben 2021-ben már a bejelentések
55 *százaléka elektronikusan érkezett a Hivatalhoz.*

A járvány miatti távolságtartás jegyében 42 százalékról 29 százalékra csökkent a személyesen benyújtott bejelentések aránya.

A hazai bejelentők által benyújtott kérelmek több mint fele magánszemélyek által benyújtott, úgynevezett egyéni bejelentés, másik fele pedig jogi személyektől származó, úgynevezett intézményi bejelentés volt.

53 *Kedvező, hogy a hazai intézményi bejelentők szabadalmi bejelentéseinek száma jelentősen, 34,4 százalékkal, bejelentéssel növekedett.*

A legtöbb szabadalmi bejelentést ***a Pannon Egyetem (7), a Debreceni Egyetem (7) és a Budapesti Műszaki és Gazdaságtudományi Egyetem (6)*** nyújtotta be.

A hazai bejelentések megoszlása a bejelentők típusa szerint (2021)

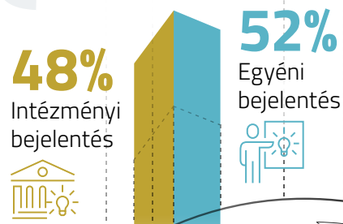

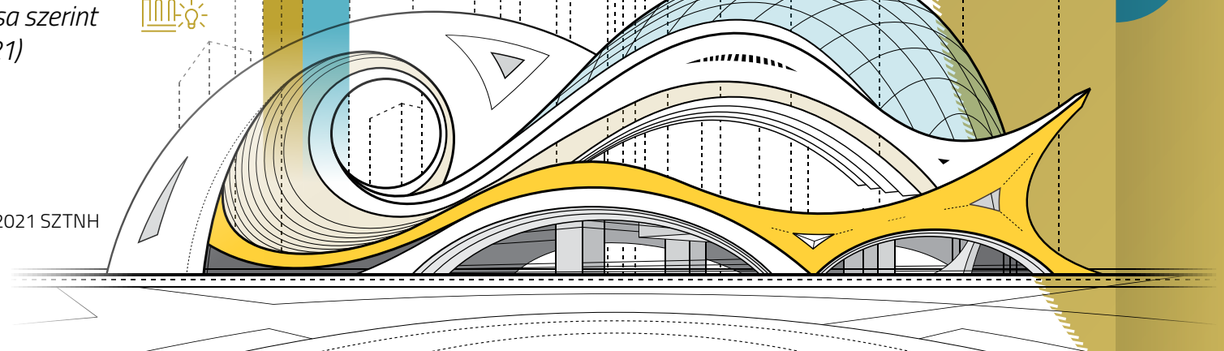

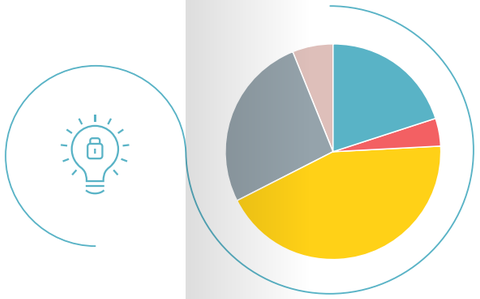

*A szabadalmi területen a nemzeti úton indított eljárások közül **532** ügy fejeződött be 2021-ben.*

A bejelentéseknek csak egy kisebb része bizonyult szabadalomképesnek, mivel a befejezett eljárások **20,1** százaléka zárult nemzeti szabadalom megadásával. Az ügyek **4,3** százaléka elutasítással, **43,2** százaléka visszavonással, **26,3** százaléka lemondással és **6** százaléka díjfizetés hiánya miatti megszűnéssel fejeződött be. A függőben levő nemzeti szabadalmi ügyek száma 834 volt.

Nemzeti szabadalmi hatósági eljárások

1 240 Hatályos nemzeti szabadalom

446 Bejelentés

219 Közzététel

532 Ügybefejezés

107 Megadás

834 Folyamatban lévő ügyek

A szabadalom megadására irányuló eljárás keretében *a Hivatal 238 újdonságkutatási jelentést készített.*

Ezek közül 140 esetben írásos véleménnyel kiegészítve készült a jelentés. Az ügyfelek 74-et gyorsítottan igényeltek. A 2019 májusa óta nyitva álló lehetőséggel, amely szerint angol nyelvű szabadalmi leírás és igénypontok alapján kérhető írásos vélemény, 18 esetben éltek az ügyfelek.

A nemzeti úton benyújtott szabadalmi bejelentések átlagos bruttó átfutási ideje[1] 2021-ben 24,0 hónap volt, ami az előző évinél 22,1 százalékkal, 6,8 hónappal rövidebb ügybefejezést mutat.

16,7 *Az ügyek átlagos nettó átfutási ideje* 21,5 hónapról *hónapra, azaz 22,5 százalékkal mérséklődött.*

Amennyiben a bejelentőnek érdeke fűződik az eljárás gyorsításához, díjmentesen kérelmezheti a korábbi közzétételt, de az ügyfelek általában nem élnek ezzel a lehetőséggel. Az ügyek többségében ugyanis az oltalmazni kívánt megoldás idő előtti nyilvánosságra hozatala ellentétes a bejelentő érdekével, például a piacra lépésre való felkészülés folyamata miatt.

1 | A szabadalommegadási eljárás átlagos bruttó átfutási ideje azt mutatja meg, hogy mennyi idő telik el egy szabadalmi bejelentés benyújtása és az ügydöntő intézkedés, vagyis a befejezés között. Ezt a bruttó értéket a bejelentőnek a felhívásokra adott válaszok elkészítéséhez rendelkezésére álló idejével csökkentve kapjuk meg az átlagos nettó átfutási időt, ami tartalmazza a szabadalmi törvény szerint a közzétételig kötelezően kivárandó 18 hónapot is.

A Magyarországon hatályos **34 797** *szabadalmi oltalom közül a szakterületek szerinti megoszlás tekintetében – az előző évekhez hasonlóan – a gyógyszeripari szabadalmak álltak az első helyen.*

Mind a nemzeti úton megadott, mind a hatályosított európai szabadalmak tekintetében ez a szakterület volt a listavezető. Erős koncentrációt jelez, hogy a hazánkban hatályos szabadalmak

34,5 *százaléka erre az egy ágazatra összpontosult.*

TOP5 szakterület

A Magyarországon hatályos szabadalmak száma a legnépszerűbb öt szakterület szerint (2021)

3 306
Műszerek

2 741
Vegyészet
(kivéve gyógyszer)

2 567
Elektronika

3 838
Egyéb berendezés

12 018
Gyógyszerészet

TOP10 jogosult

1 443	*Qualcomm Incorporated (US)*
311	*Telefonaktiebolaget LM ERICSSON (SE)*
237	*BASF SE (DE)*
218	*NOVARTIS AG (CH)*
186	*Philip Morris Products S.A. (CH)*
182	*Huawei Technologies Co. (CN)*
181	*Apple Inc. (US)*
172	*F. Hoffmann-La Roche AG (CH)*
149	*ArcelorMittal (LU)*
147	*Boehringer Ingelheim International GmbH (DE)*
147	*LG Electronics Inc. (KR)*

TOP10 származási ország

A Magyarországon hatályos (nemzeti úton megadott és hatályosított európai) szabadalmak jogosultjainak megoszlása származási országok szerint (2021)

Amerikai Egyesült Államok	**8 466**
Németország	**6 521**
Svájc	**2 423**
Japán	**2 081**
Franciaország	**1 966**
Olaszország	**1 753**
Egyesült Királyság	**1 468**
Hollandia	**1 059**
Svédország	**1 004**
Magyarország	**967**

A külföldi jogosultak magas aránya összhangban van a gazdaság szerkezeti adottságaival, a hazánkba irányuló importáru-forgalommal és külföldi működőtőkével. A hatályos szabadalommal rendelkező külföldi jogosultak – az előző évekhez hasonlóan – legnagyobb arányban amerikai egyesült államokbeli (24,3 százalék) és németországi (18,7 százalék) székhellyel rendelkeztek.

A Magyarországon hatályos (nemzeti úton megadott és hatályosított európai) szabadalmak jogosultjainak döntő hányada (97,2 százaléka) évek óta külföldi székhelyű, a magyar jogosultak aránya 3 százalék alatt van.

A hazánkban hatályos több mint 34 ezer európai szabadalom jellemzően (99 százalékban) külföldi jogosultak tulajdonában van, csak körülbelül 0,7 százalékra becsülhető a magyar jogosultak aránya.

A legtöbb hatályos, nemzeti úton megadott és hatályosított európai szabadalommal rendelkező jogosultak listáját külföldi székhellyel rendelkező vállalatok vezetik. A magyar jogosultak közül a ***Richter Gedeon Nyrt.*** a 17. helyet foglalta el ezen a TOP listán.

A legtöbb nemzeti úton megadott szabadalmi oltalommal rendelkező jogosultak ***a Richter Gedeon, az EGIS Gyógyszergyár Zrt., a Chinoin Gyógyszer és Vegyészeti Termékek Gyára Zrt. (HU), a Pécsi Tudományegyetem (HU) és a Szegedi Tudományegyetem (HU)*** voltak.

66 *A hazai egyetemek és kutatóintézetek hatályos szabadalommal rendelkeztek.*

A legtöbb hatályos szabadalommal rendelkező felsőoktatási intézmény

15 szabadalom ***Pécsi Tudományegyetem***

15 szabadalom ***Szegedi Tudományegyetem***

7 szabadalom ***Debreceni Egyetem***

A Magyarországon hatályos szabadalmak korfája

A hatályos szabadalmak korfája szerint ***a nemzeti úton*** megadott oltalmak esetében ***a huszadik éves*** szabadalmak száma a legtöbb, míg a hatályos ***európai*** szabadalmi oltalmaknál ***a hetedik éves*** szabadalmak száma a legmagasabb.

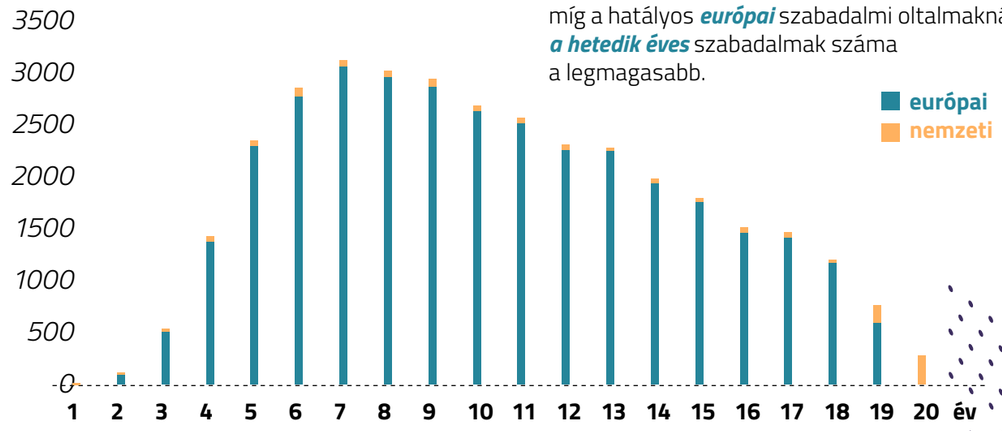

2/3 Használatiminta-oltalmi hatósági tevékenység

A Hivatal **211** *használatiminta-oltalmi bejelentést fogadott,*
ami 16 bejelentéssel volt kevesebb az előző évinél.
A nemzeti úton benyújtott bejelentések
90 *százaléka hazai,*
8 százaléka pedig külföldi bejelentőktől származott, továbbá a nemzeti szakaszba léptetett PCT-bejelentések aránya 2 százalék volt.
A használatiminta-oltalmi bejelentések esetében 22 százalékról
40 *százalékra emelkedett az elektronikus bejelentések száma,*
de az ügyfelek 44 százaléka még mindig személyesen nyújtotta be használatiminta-oltalmi bejelentését.

A nemzeti úton beérkezett bejelentések közel kétharmada egyéni bejelentőktől, egyharmada pedig intézményi bejelentőktől származott. A legtöbb használatiminta-oltalmi bejelentést 2021-ben az intézményi bejelentők közül ***az Astron s.r.o. (SK), a Műszer Automatika Kft. (HU) és a Hot & Cold Kft. (HU)*** nyújtotta be.

A nemzeti használatiminta-oltalmi eljárások

798 Hatályos nemzeti használati-minta-oltalom

211 Bejelentés

224 Ügybefejezés

147 Megadás

178 Folyamatban lévő ügyek

A Hivatal 224 eljárást zárt le,
amelyek kétharmada (147 bejelentés) megfelelt az oltalmazhatósági kritériumoknak és megadással zárult, továbbá 73 ügy megszűnéssel és mindössze 4 fejeződött be elutasítással.

Az ütemes elbírálásnak köszönhetően 2015 óta 2021 végén volt a legalacsonyabb a folyamatban levő (függő) ügyek száma (178 ügy).

A Hivatalhoz 2021-ben beérkezett és befejezett ügyek
átlagos nettó átfutási ideje 6,13 hónap volt,
ami az előző évi 7,69 hónaphoz képest 20 százalékkal rövidebb.

Az év végén 798 nemzeti használatiminta-oltalom volt hatályban,
ami az előző évinél 39-cel (4,6 százalék) kevesebb.

2/4 Kiegészítő oltalmi tanúsítványok

A kiegészítő oltalmi tanúsítvány (Supplementary Protection Certificate, SPC) a szabadalmi oltalommal védett gyógyszer vagy növényvédőszer szabadalmi oltalmi idejének meghosszabbítására szolgál.

2021 folyamán az előző évivel azonos számú, 57 SPC iránti kérelem érkezett a Hivatalba.
Az év folyamán 94 eljárás záródott le, amelyek keretében 78 kiegészítő oltalmi tanúsítvány megadására került sor.
Az év végén folyamatban levő eljárások száma 76 volt.

A megadott 400 SPC közül – az év végén – 83 esetében az alapszabadalom oltalmi ideje már lejárt, vagyis ezekben az esetekben a találmányt már az SPC védte. 317 megadott SPC esetében viszont az alapszabadalmak még érvényben voltak, így az SPC-k oltalmi ideje még nem kezdődött el.

2/5 Növényfajta-oltalmi hatósági tevékenység

A növényfajták kizárólagos hasznosítását egy önálló oltalmi forma, a növényfajta-oltalom biztosítja. A SZTNH-hoz 2021-ben

30 *növényfajta-oltalmi bejelentés érkezett,*

ami 15,4 százalékkal több az előző évinél. A növényfajta-oltalmi bejelentések számának időszakos ingadozása természetes jelenség, mivel egy adott növényfajta nemesítése több évet vesz igénybe. Az év során 31 eljárás fejeződött be, amelyből

22 *esetben a Hivatal megadta az oltalmat.*

Az év végén hatályban levő, nemzeti úton megadott növényfajta-oltalmak száma 209 volt. Ezek mellett – a Közösségi Növényfajta-hivatal (Community Plant Variety Office, CPVO) nyilvántartása szerint – az Európai Unió tagországaiban, így Magyarországon is hatályos közösségi növényfajta-oltalmak száma

29 583 *volt.*

2/6 Formatervezésiminta-oltalmi hatósági tevékenység

Az EUIPO-hoz benyújtott közösségi formatervezésiminta-oltalmi bejelentések (Registered Community Design, RCD) száma 2021-ben több mint

32 ezer, *illetve az azokban foglalt minták száma pedig több mint 100 ezer volt.*

Ezek az adatok az előző évihez képest 5,3 százalékos, illetve 1,1 százalékos növekedést jelentettek.
A lajstromozott közösségi designoltalmaknak Magyarországra is kiterjedő hatályuk van. A külföldi bejelentők a magyarországi jogszerzés céljából jellemzően az európai uniós utat választják, és az EUIPO-nál szereznek közösségi mintaoltalmat. A közösségi design terén a magyar bejelentők közül a legaktívabb

TOP3 jogosult ***a Julius-K9 Zrt., a Fireplace Kft. és a CSEPI.***

A nemzetközi (Hágai Megállapodás szerinti) együttműködés keretében 15 olyan nemzetközi ipari mintaoltalmi bejelentést bírált el a Hivatal, amelyben Magyarországot jelölték meg. Ezek a bejelentések összesen 52 mintát foglaltak magukban.

A nemzeti formatervezésiminta-oltalmi eljárások

■ Oltalmak száma
■ Minták száma

2 505	**110**	**139**	**75**	**48**
8 587 Hatályos formatervezési-minta-oltalmak	**869** Bejelentés	**930** Ügybefejezés	**391** Megadás	**283** Folyamatban lévő ügyek

A Hivatalhoz 2021-ben 110 nemzeti formatervezésiminta-oltalmi bejelentés érkezett, amelyekben 869 mintát jelentettek be.

Ez a bejelentett minták száma tekintetében kiemelkedő, a 2020. évhez viszonyítva további 65,2 százalékos növekedést jelentett, miközben a benyújtott bejelentések száma 20,9 százalékkal csökkent.

Egy új tendencia figyelhető meg. A bejelentők egyre inkább élnek azzal a lehetőséggel, hogy egy bejelentés keretében egyszerre akár 50 minta elbírálását is kérhetik a Hivataltól, ezzel csökkentve költségeiket és adminisztratív terheiket.

A közösségi formatervezésiminta-oltalmi bejelentésekben foglalt átlagos 3,1 mintával szemben a nemzeti bejelentésekben foglalt minták átlagos száma ennek 2,5-szerese, 7,9 volt.

88 *százalék – változatlanul kimagasló az egyéni bejelentők*

által benyújtott bejelentések aránya, ami az előző évihez viszonyítva további 4 százalékos emelkedést jelent.

Tovább növekedett az elektronikus kommunikációt választó ügyfelek aránya a formatervezési minták területén is. 2021-ben már a bejelentések

63 *százalékában az elektronikus utat választották*

az ügyfelek, a 2019. évi 26 százalékkal szemben. Ezzel párhuzamosan 17 százalékra csökkent a személyesen benyújtott bejelentések aránya.

A Hivatal 2021-ben 139 ügyet zárt le, és ennek keretében 930 mintát vizsgált meg. Miközben a lezárt ügyek száma az előző évivel azonos volt,

69,7 *százalékos volt a növekedés az elbírált minták számát tekintve.*

A vizsgált ügyek 37 százaléka esetében a bejelentésben oltalmazni kért összes minta tekintetében megadással zárult döntés született. Az ügyek 3 százalékánál viszont, ahol a bejelentés több mintát is tartalmazott, a döntések részlegesek voltak, amennyiben a bejelentésben foglalt mintáknak csak egy része került megadásra. Az ügyek 30 százalékát visszavonták, 4 százaléka esetében elutasításnak volt helye, az ügyek 26 százalékánál pedig az eljárás még nem zárult le az év végére.

2/7 Védjegyhatósági tevékenység

197 ezer *2021-ben az Európai Unióban élénk volt a védjegybejelentési aktivitás. Több mint európai uniós védjegybejelentést nyújtottak be az EUIPO-hoz,*

11,7 százalékkal többet, mint 2020-ban. Összesen több mint 180 ezer európai uniós védjegyet lajstromoztak 2021-ben, ami 17,6 százalékkal múlta felül az előző évi értéket. A lajstromozott európai uniós védjegyek hatálya Magyarországra is kiterjed. Ezzel a hazánkban is hatályos európai uniós védjegyek állománya már 2 milliós nagyságú.

A hazai bejelentők külföldre irányuló védjegybejelentési aktivitása is tovább növekedett 2021-ben.

917 *európai uniós védjegybejelentést nyújtottak be az EUIPO-hoz,*

821 ami 10 százalékkal haladta meg a 2020. évit. 2021-ben *magyar eredetű európai uniós védjegy* lajstromozására került sor, ami 19,7 százalékkal – 135 védjeggyel – volt több a 2020. évinél.

A TOP5 *európai uniós magyar védjegyjogosult*

1. URSA Salgotarjan Glass Wool Close CO.
2. Zwack Unicum Nyrt.
3. Richter Gedeon Nyrt.
4. MOL Nyrt.
5. Hell Energy Magyarország Kft.

1 190 *A védjegyek nemzetközi lajstromozására szolgáló, a WIPO által adminisztrált rendszerben 2021-ben Magyarországot megjelölő nemzetközi védjegybejelentés* és utólagos területkiterjesztés iránti kérelem érkezett, ami 3 százalékkal elmaradt a 2020. évitől. A hazai védjegybejelentők által benyújtott 198 nemzetközi – a Madridi Megállapodás és Jegyzőkönyv szerinti – védjegybejelentés és egyéb kérelem továbbítását végezte el a Hivatal, ami 2,6 százalékkal – 5 bejelentéssel – múlta felül az előző évit.

Nemzetközi (madridi rendszer szerinti) védjegyeljárások

76 492 Hatályos nemzetközi védjegy

1 190 Bejelentés

1 275 Meghirdetés

1 323 Ügybefejezés

1 200 Lajstromozás (megadás)

265 Folyamatban lévő ügyek

Az új nemzetközi védjegybejelentések csökkenésének hátterében továbbra is a két éve tartó járványhelyzet áll.

Számos, a madridi rendszerben részes tagállam hivatala a pandémia ideje alatt zárva tartott, vagy a nemzetközi postaforgalomban voltak tapasztalhatók fennakadások. Mindezek megnehezítették a Magyarországot megjelölő nemzetközi védjegybejelentések benyújtását.

A Szabadalmi Közlöny és Védjegyértesítőben 1275 nemzetközi védjegybejelentés meghirdetésére került sor.

A Hivatal 1323 Magyarországot megjelölő nemzetközi védjegybejelentés és utólagos területkiterjesztés vizsgálatát végezte el, és 1200 esetben ismerte el az oltalmat.

A nemzetközi védjegybejelentés elutasítására 118 esetben került sor. A nemzetközi védjegyek megszűnésének megállapítására irányuló kérelmek száma összesen öt volt. 2021 végén 265 nemzetközi védjegybejelentési ügy volt folyamatban, egyharmaddal kevesebb az előző évinél.

A nemzetközi védjegybejelentések és utólagos területkiterjesztésekkel kapcsolatos ügyek átlagos átfutási ideje minden ügyfajta esetében csökkent.

4 192 *A nemzeti úton benyújtott védjegybejelentések száma 2021-ben 5,2 százalékkal – 204 bejelentéssel – -re növekedett.*

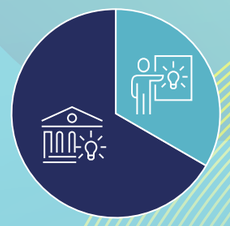

A korábbi évekhez hasonlóan a nemzeti védjegybejelentések több mint 90 százaléka – 3789 bejelentés – magyar bejelentőktől érkezett. A hazai bejelentésszám növekedése 4,2 százalékos volt. További 403 bejelentést pedig külföldi bejelentők nyújtottak be közvetlenül az SZTNH-hoz.

A nemzeti úton benyújtott védjegybejelentések közel kétharmada intézményi bejelentőktől, egyharmada pedig egyéni bejelentőktől érkezett.

Legnagyobb nemzeti védjegybejelentők 2021-ben

- **72** bejelentés — ***Richter Gedeon Nyrt.***
- **55** bejelentés — ***EGIS Gyógyszergyár Zrt.***
- **30** bejelentés — ***Tolnagro Kft.***

Az oltalmi formák közül a legnagyobb arányban a védjegybejelentések területén hódított az elektronikus ügyintézés. A 2020. évi 60 százalékkal szemben 2021-ben már a nemzeti úton benyújtott bejelentések közel

70 *százaléka elektronikusan érkezett.*

A személyes benyújtás aránya pedig 20 százalékra csökkent, míg postán 9 százalék, faxon és terminálon 1–1 százalék érkezett.

Elektronikusan benyújtott védjegy-bejelentések (2015–2021)

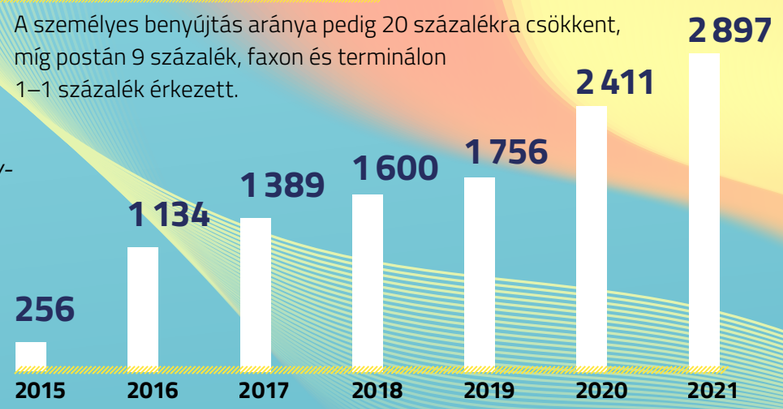

Az ügyfeleknek lehetősége van az ügyintézési eljárás gyorsítására az úgynevezett gyorsított eljárások és a különleges gyorsított eljárások keretében. A Hivatal a gyorsított eljárások során összesen 234 bejelentés vizsgálatát végezte el. 87 gyorsított és 147 különleges gyorsított eljárásra vonatkozó kérelem érkezett.

A nemzeti védjegy lajstromozására irányuló eljárások főbb adatai (2021)

54 124 Hatályos nemzeti védjegy

4 192 Nemzeti védjegybejelentés

2 886 Meghirdetés

4 329 Ügybefejezés

3 404 Lajstromozás (megadás)

2 406 Folyamatban lévő ügyek

A meghirdetések száma 2021-ben 2886 volt, ami 11,8 százalékkal haladta meg az előző évit. A Hivatal 2021-ben

4 329 *ügyet zárt le, ami az előző évinél 9,3 százalékkal több* ügy befejezését jelentette. Ezek között továbbra is a lajstromozások domináltak, 78,6 százalékos aránnyal. 2021 folyamán 3404 nemzeti védjegyet lajstromozott a Hivatal, ami 15,2 százalékkal haladta meg az előző évit. Az elutasítások aránya 3,3 százalék, a megszűnt ügyeké 18,1 százalék volt. Ezek az ügytípusok számosságukat tekintve alatta maradtak az előző évinek.

A nemzeti úton benyújtott védjegy-bejelentések átlagos ügyintézési ideje (2015–2021)

Sikerült az előző évi kedvező szinten tartani a nemzeti védjegy lajstromozására irányuló eljárás átlagos bruttó ügyintézési idejét:

24,7 *hét, ami kevesebb volt 6 hónapnál.*

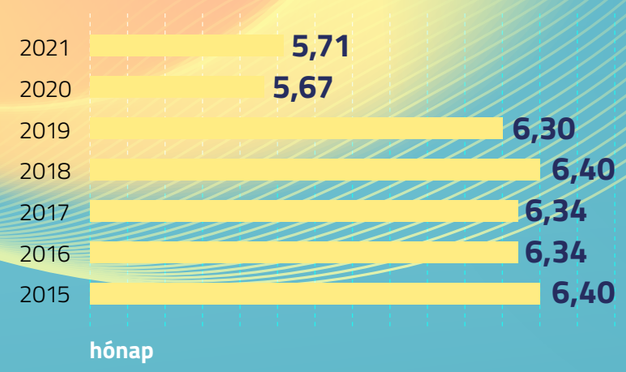

A hatályos nemzeti védjegyek

54 124 *száma az év végén volt, ami az előző évek során állandósult 54 ezres nagyságrendnek felelt meg.*

A nemzeti védjegylajstromban szereplő több mint 54 ezer hatályos védjegy kétharmadának magyar, egyharmadának pedig külföldi volt a jogosultja 2021-ben is.

A hatályos nemzeti védjegyek megoszlása a jogosultak származási országa szerint (2021)

A TOP10 *származási ország*

Magyarország	**38 436**
Egyesült Államok	**5 949**
Németország	**1 136**
Egyesült Királyság	**1 100**
Svájc	**1 021**
Japán	**923**
Hollandia	**665**
Franciaország	**548**
Koreai Köztársaság	**377**
Ausztria	**313**

« A külföldi jogosultak az előző évekhez hasonlóan döntően amerikai egyesült államokbeli, németországi és egyesült királysági székhellyel rendelkeztek. »

A legtöbb hatályos nemzeti védjeggyel rendelkező jogosultak (2021)

A TOP10 *jogosult*

Richter Gedeon Nyrt. (HU)	**1 097**
EGIS Gyógyszergyár Zrt. (HU)	**971**
Médiaszolgáltatás-támogató és Vagyonkezelő Alap (HU)	**278**
Mediaworks Hungary Zrt. (HU)	**261**
Unilever IP Holdings B.V. (NL)	**196**
Philip Morris Brands Sárl (CH)	**174**
MARS, INCORPORATED (US)	**149**
Zwack Unicum Nyrt. (HU)	**146**
TV2 Média Csoport Zrt. (HU)	**132**
OTP Bank Nyrt. (HU)	**115**

« A legtöbb hatályos nemzeti védjeggyel rendelkező jogosultak listáját két magyar gyógyszeripari nagyvállalat vezette 2021-ben is. »

10 *A korábbi évekhez hasonlóan a hatályos nemzeti védjegyoltalmak korfáján az első évben lényegesen magasabb a hatályos védjegyek száma,* mint a következő ciklusokban megújítottaknál.

A hatályos nemzeti védjegy-oltalmak korfája (2021)

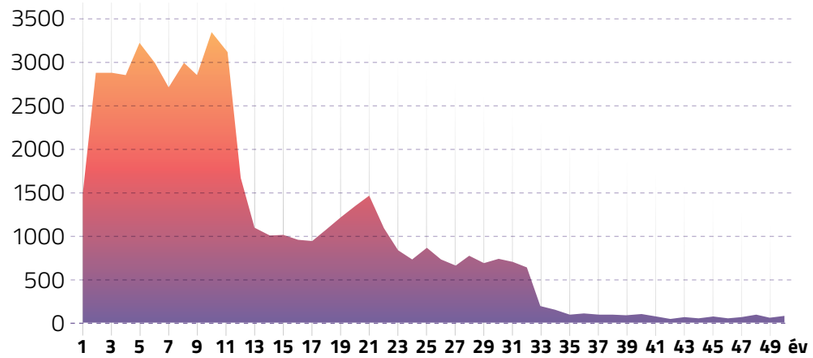

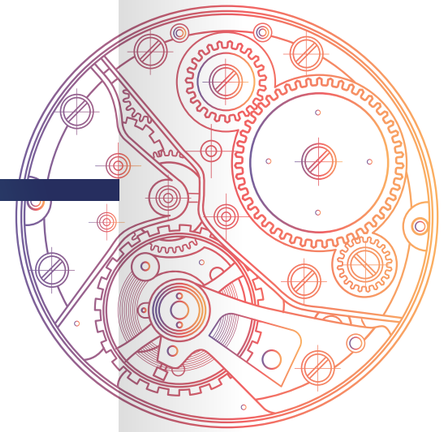

A nemzeti védjegylajstromban 60-nál több 100 évesnél idősebb védjegy volt 2021 végén.
A legidősebb védjegy 1895. július 26-i bejelentési nappal a ***Panadol GmbH*** által benyújtott ***„ODOL"*** megjelölés. A százévesnél idősebb védjeggyel rendelkező jogosultak közé tartozik még például a Bayer 1899. évi „ASPIRIN", a GRUPA MASPEX Sp.z.o.o. Sp.k. 1899. évi „APENTA", az Aesculap AG. 1900. évi „AESCULAP", a Daimler AG 1900. évi „DAIMLER", valamint a Valvoline LLC 1902. évi „VALVOLINE" megjelölése.

A legidősebb védjeggyel rendelkező magyar jogosult a ***Richter Gedeon Nyrt.,*** amelynek ***„TONOGEN"*** megjelölése 1902. november 19. bejelentési nappal szerepel a lajstromban.

2/8 Földrajzi árujelzők

A forgalmazott termékek földrajzi eredetének azonosítására használható földrajziárujelző-oltalom a termékek minőségi jellemzői és származási területük között bizonyíthatóan létező kapcsolatra alapozva állhat fenn. Az oltalom fellépési lehetőséget nyújt mindazokkal szemben, akik az adott megjelölést jogosulatlanul használják. Az év folyamán hat földrajzi árujelző bejelentés, valamint négy Magyarországot megjelölő nemzetközi eredetmegjelölési kérelem érkezett a hivatalba.

A mezőgazdasági termékekre és az élelmiszerekre vonatkozó hatályos európai uniós földrajziárujelző-oltalmak száma az eAmbrosia adatbázis alapján 2021 végén **1382** *volt, amelyből 28 volt magyar eredetű.*

A borok uniós földrajzi árujelzőinek a száma az év végén elérte az 1611-et, ebből 38 volt magyar eredetű. A szeszes italokra vonatkozó uniós földrajziárujelző-oltalmak száma 2021 végén 241 volt, ebből 12 volt magyar eredetű.

A Lisszaboni Megállapodás alapján oltalom alatt álló, hatályos nemzetközi eredetmegjelölések közül 28 volt magyar eredetű.

3/ K+F minősítési hatáskör

Az SZTNH egy évtizeddel ezelőtt kapott kutatás-fejlesztési minősítési hatáskört is. Ennek a célja a kutatás-fejlesztési tevékenységgel összefüggő támogatások és adóösztönzők igénybevétele területén a jogbiztonság erősítése.

A Hivatal által kiállított határozat vagy szakértői vélemény az ügyfelek és az állam számára egyaránt garanciaként szolgál. A Hivatal háromféle eljárásban vizsgálhatja egy projekt K+F tartalmát. Hatósági eljárás keretében kérhető egy adott projekt – előzetes – K+F minősítése. A projektcsoport minősítés keretein belül pedig több projekt egyidőben történő minősítésére is van lehetőség. Ezek mellett az SZTNH – más hatóságok és bíróságok, valamint harmadik személyek megkeresésére – szakértői véleményt is készít, amely az egyes tevékenységek kutatás-fejlesztésre vonatkozó minősítését érinti.

A Hivatalba 2021 folyamán beérkezett 209 beadvány közül a projekt-minősítési kérelmek száma 47, a szakértői vélemények száma 159 volt. Továbbá a projektcsoport-minősítési eljárásban három projektkiválasztási kérelem is érkezett. Ez utóbbiak „prototípusnak" tekinthetők, mivel még egyetlen ilyen eljárás sem zárult le.

215 *Az év végéig lezárt K+F minősítési ügyek száma 2021-ben volt, ami az előző évivel azonos nagyságú.*

Az SZTNH folytatta az ügyfelekkel történő előzetes, személyes, online és írásbeli egyeztetések 2019-ben elindított jó gyakorlatát. Ilyen megbeszélésre az év folyamán 92 alkalommal került sor.

94 *Az SZTNH 48 előzetes K+F minősítési ügyet zárt le, amelyek százaléka minősült kutatás-fejlesztésnek, vagy részben*

kutatás-fejlesztésnek. Ez a magas arány nagyrészt az ügyfélbarát előkészítő tevékenységnek köszönhető. Az ügyek 98 százaléka műszaki szakterületet érintő ügy volt, beleértve az infokommunikáció és az IT területeket is. Egy olyan projekt volt, amelyben nem műszaki tudományterület is érintett volt. A projektminősítési kérelmek háromnegyede kkv-któl érkezett.

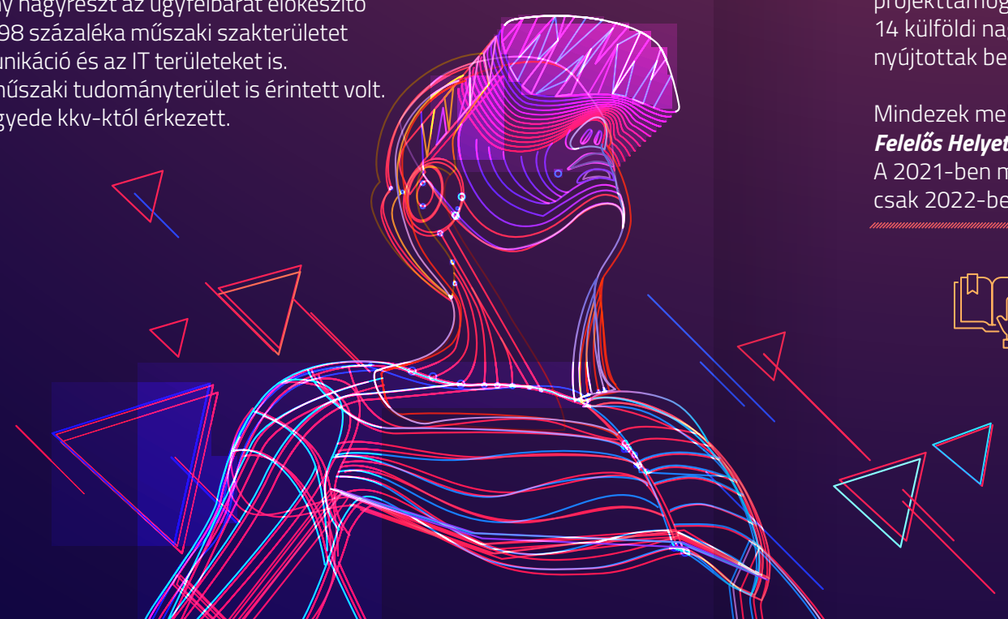

Az elkészült projektminősítések kérelmezőinek megoszlása vállalatméret szerint (2021)

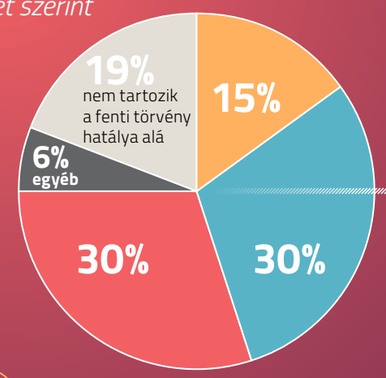

15% mikro-vállalkozás

30% kis-vállalkozás

30% közép-vállalkozás

16–17 A jogszabályban előírt 30 napos ügyintézési határidőt a Hivatal betartotta, *sőt az átlagos átfutási idő nap volt, ami a rendelkezésre álló idő fele.*

88 *A befejezett szakértői megkeresések száma 167 volt. Ezeknek százaléka minősült K+F-nek,*

amelyek közül 2 százalék csak részben volt K+F. Az ügyek 12 százaléka esetében negatív szakvélemény született. Az ügyek jellegét tekintve a lezárt szakértői vélemények 97 százaléka műszaki szakterületet képviselt.

A szakvélemény készítésére irányuló megkeresések negyede valamilyen hatóságtól érkezett, amely elrendelte a korábban kifizetett pályázati pénzek, vagy igénybe vett kedvezmények ellenőrzését.

A szakvélemények elkészítését a Hivatal átlagosan 45 napos határidővel vállalja, de 2021-ben a tényleges átfutási idő ennél jóval rövidebb, 34–36 nap volt.

Sikerült fenntartani a ***Nemzeti Befektetési Ügynökséggel (HIPA)*** kialakult szoros együttműködést a kormány egyedi döntése alapján nyújtható (EKD) K+F projekttámogatással kapcsolatban. Az együttműködésnek köszönhetően 14 külföldi nagyvállalat magyarországi K+F központjával kapcsolatban nyújtottak be a Hivatalhoz minősítés iránti kérelmet.

Mindezek mellett a ***Pénzügyminisztérium Regionális Fejlesztési Programokért Felelős Helyettes Államtitkársága*** számára készült el 28 szakértői vélemény. A 2021-ben meghirdetett ***GINOP Plusz 2.1.1.*** pályázati kiírás támogatói döntései csak 2022-ben fognak megjelenni.

Elkészült egy hiánypótló kiadvány – a ***K+F Fehér Könyv*** –, amely gyakorlati útmutatóként használható a ***GINOP Plusz*** pályázatok kutatás-fejlesztési szempontú értékelésének elkészítéséhez.

4/ A szellemi tulajdonnal kapcsolatos jogszabályok előkészítése

A szellemi tulajdonra vonatkozó jogszabályok megalkotásának vagy módosításának előkészítése jelentős hivatali feladat.

Az Európai Unió 2019. november 26-án csatlakozott az eredetmegjelölések oltalmára és nemzetközi lajstromozására vonatkozó ***Lisszaboni Megállapodás*** genfi szövegéhez. Az EU csatlakozása nyomán a genfi szöveg 2020. február 26-án hatályba lépett. A genfi szöveget Magyarország is ratifikálta. Az SZTNH elkészítette a genfi szöveg és a közös végrehajtási szabályzat szövegének magyar fordítását, továbbá – az Igazságügyi Minisztériummal (a továbbiakban: IM) együttműködve – részt vett a ratifikációs előterjesztés előkészítésében. A törvényjavaslatot a 2021 tavaszi ülésszakban fogadta el az Országgyűlés, Magyarország június 10-én helyezte letétbe ratifikációs okmányát. A genfi szöveg szeptember 10-én lépett hatályba Magyarországon.

*A Hivatal részt vett a **szabadalmi törvény** módosítására irányuló, a Magyarországi Gyógyszergyártók Országos Szövetsége* által kezdeményezett jogszabályelőkészítő munkában. Az iparági javaslatok a bifurkációs modell, a szabadalmi perekben megalapozatlanul elrendelt ideiglenes intézkedésekkel okozott kár megtérítése és a Bolar-kivétel szabályainak módosítására irányultak. A törvény módosításai 2022. január 1-jén léptek hatályba.

A szeszes italok földrajzi árujelzőinek oltalmára vonatkozó rendelkezéseket is tartalmazó *(EU) 2019/787 rendelet* szabályaira tekintettel szükségessé vált *a védjegyek és a földrajzi árujelzők oltalmáról szóló 1997. évi XI. törvény* szeszes ital földrajzi árujelzőkre vonatkozó rendelkezéseinek módosítása. A vonatkozó rendelkezések a *Vt. módosításáról szóló 2021. évi XXXVI. törvénnyel* kerültek kihirdetésre.

Fontos jogalkotási feladatot jelentett az európai uniós szerzői jogi reform keretében elfogadott uniós jogi aktusok IM-mel összehangolt implementálása.

2019 végétől 2021 májusáig bezárólag az SZTNH folyamatosan részt vett az IM-mel együttműködésben az úgynevezett ***SatCab*** irányelv, és az úgynevezett ***CDSM*** irányelv átültetési folyamataiban.

Az átültetés részeként az SZTNH és az IM 2019 őszétől kezdve többkörös társadalmi egyeztetést hajtott végre, 2021 első negyedévéig bezárólag. Az előterjesztés közvetlen társadalmi egyeztetésére 2021. február 17. és március 1. között került sor. Az előterjesztés Országgyűlés általi elfogadását követően a Magyar Közlöny 81. számában, 2021. május 6-án került kihirdetésre. Indoklása az Indoklások Tárának 58. számában, május 12-én került közzétételre és 2021. június 1-jével lépett hatályba.

Az egyes termékek kiegészítő oltalmára vonatkozó európai közösségi rendeletek végrehajtásához szükséges szabályokról szóló *26/2004. (II. 26.) Korm. rendelet* módosításának előkészítése során az SZTNH készítette el az előterjesztés érdemi, szakmai tartalmát adó szöveget. A jogszabály 2022. március 1-jén lép hatályba.

A Hivatal folyamatosan figyelemmel kíséri az Európai Unió Bírósága (EUB) előtt zajló szellemi tulajdonnal kapcsolatos ügyeket, feldolgozza az EUB-döntéseket, amelyeket a hivatali honlapon közzétett kereshető EUB-ítéletkereső adatbázisban[2] hoz nyilvánosságra.

2 | https://www.sztnh.gov.hu/hu/szakmai-oldalak/joggyakorlat/eub-iteletek-kereses

5/ Szerzői jogi hatósági tevékenység

A Hivatal látja el a közös jogkezelő szervezetek felügyeletével és nyilvántartásával kapcsolatos feladatokat, amelynek keretében gondoskodik *a közös jogkezelő szervezetek online nyilvántartásának* vezetéséről, a nyilvántartási adatok frissítéséről, valamint a szervezetek közzéteendő dokumentumainak feltöltéséről. Ez a hatáskör kiterjed a független jogkezelő szervezetekre, továbbá a reprezentatív közös jogkezelési tevékenység engedélyezésére is.

*A bárki számára elérhető nyilvántartásban **(http://kjk.sztnh.gov.hu)** 2021 végén a következő egyesületek, illetve gazdasági társaságok szerepeltek.*

Közös jogkezelő szervezetek

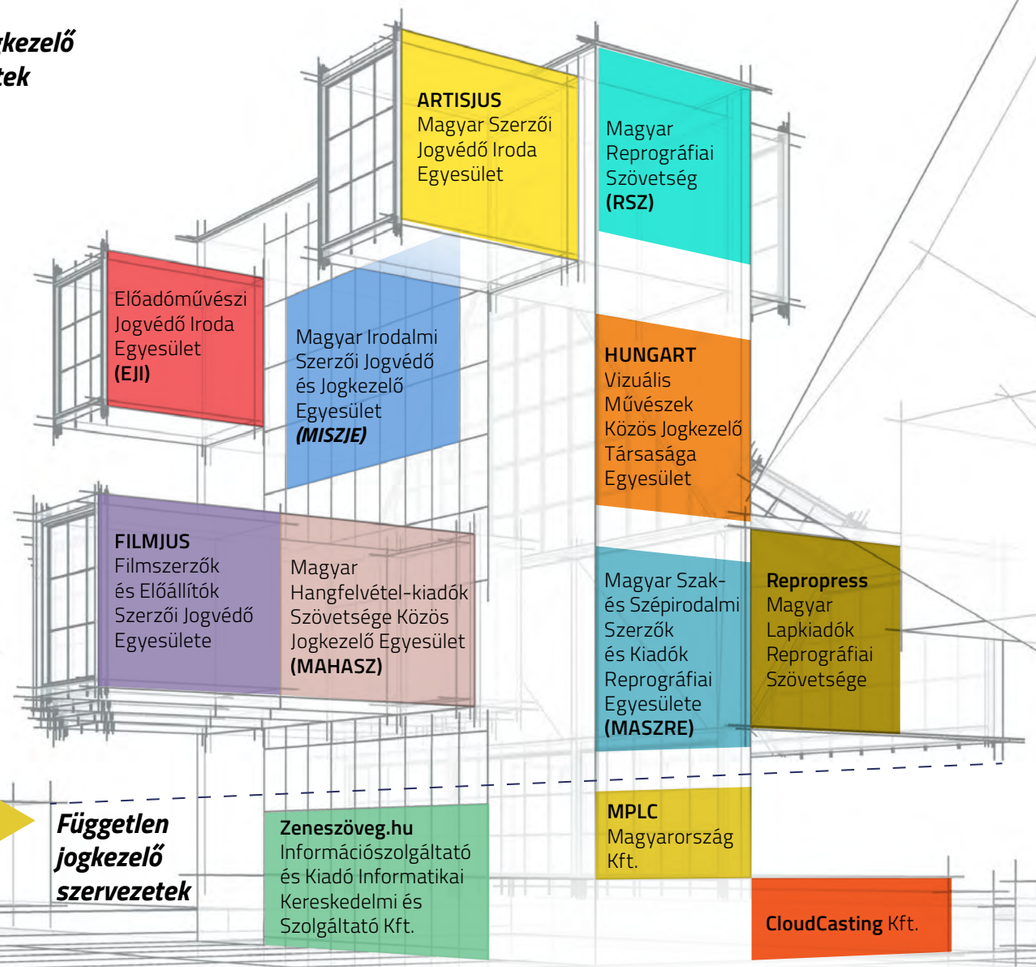

Egy közös jogkezelő szervezet, a ***DIGITALFILM*** *Filmalkotók Magyarországi Digitális Jogkezelő Egyesület* 2021. március 5-én kérelmet nyújtott be a nyilvántartásból történő törlése iránt.

17 *A közös jogkezelő szervezetek nyilvántartási eljárást kezdeményeztek 2021-ben.*

A közös jogkezelés és a független jogkezelés felügyeletének körében évente egyszer kötelező a hatósági ellenőrzés szabályai szerint felügyeleti eljárást indítani, illetve emellett szükség szerinti ***felügyeleti eljárások*** indíthatók. Az SZTNH az éves felügyeleti eljárásokat minden évben a közös jogkezelő szervezetek éves beszámolóinak benyújtását követően folytatja le. A felügyelt szervezetek az ***éves beszámoló*** megküldésére vonatkozó kötelezettségeiket végül is teljesítették. A Hivatal ellátta a közös és független jogkezelő szervezetek által fizetendő ***felügyeleti díjjal*** kapcsolatos ügyintézéssel és a díjak nyilvántartásával kapcsolatos feladatokat.

Az SZTNH a 2021. évi éves felügyeleti eljárás során a 2020. évi felügyeleti eljárásban tett felhívások teljesítésének ellenőrzése mellett vizsgálta a közös jogkezelő szervezetek jelenlegi működését is,

valamint azt, hogy a nyilvántartásba vétel feltételei folyamatosan megvalósultak-e. Az éves felügyeleti eljárások (12) közül öt eljárás zárult határozattal, a többi hét pedig értesítéssel. Az SZTNH 2021. április 14-én a *szerzői jogok és a szerzői joghoz kapcsolódó jogok közös kezeléséről szóló 2016. évi XCIII. törvény (Kjkt.)* 112. § (3) bekezdése alapján szükség szerinti felügyeleti eljárást indított egy jogkezelővel szemben.

A Hivatal előtt díjszabás-jóváhagyási eljárás keretében a törvény által előírt szeptember 1-jei határidőig 2021-ben hat közös jogkezelő szervezet

21 *díjszabást küldött meg a véleményezési eljárás lefolytatásának*

kezdeményezéseként. Az igazságügyért felelős miniszter 16 díjszabást a véleményezési eljárásban kialakult végleges formájukban 2021. november 24-én, további öt díjszabást pedig 2021. december 29-én hagyott jóvá.

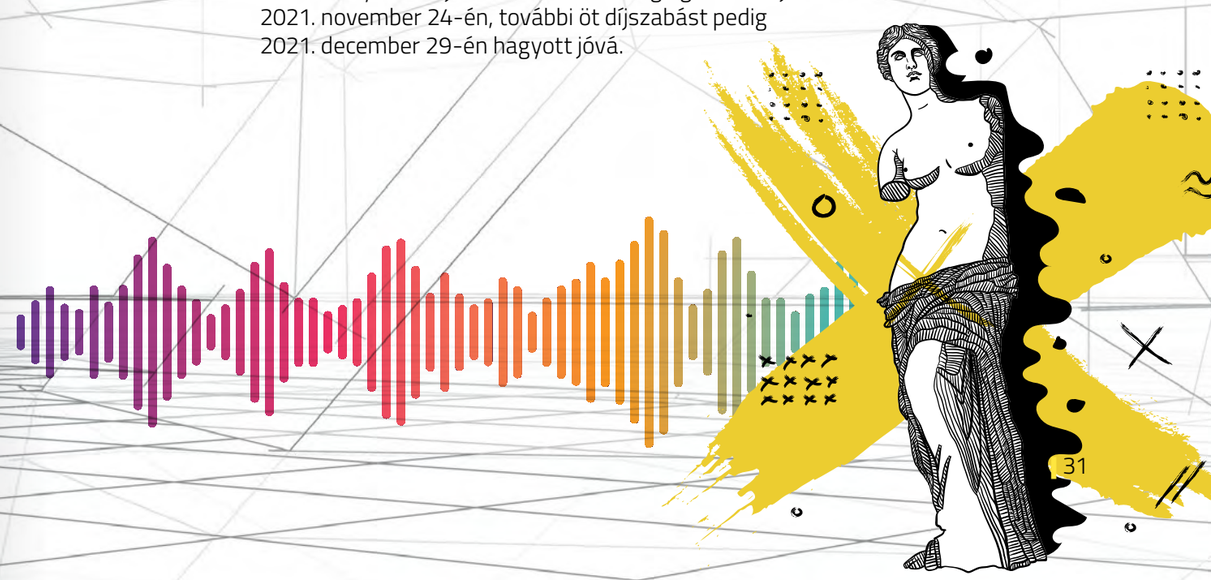

2006 óta az SZTNH által vezetett

önkéntes műnyilvántartásba vetethetők

a szerzői jogról szóló 1999. évi LXXVI. törvény hatálya alá tartozó művek és teljesítmények a Hivatal központi ügyfélszolgálatán.

900 *A kérelmek száma az elmúlt években jellemzően évi körüli szinten mozgott.*

Az önkéntes műnyilvántartás teljes körű elektronikus ügyintézésének a lehetőségét 418 esetben vették igénybe. A naponta végzett digitalizáció eredményeként a teljes iratanyag elektronikus úton elérhető a Hivatal e-kutatási felületén.

Az önkéntes műnyilvántartásba vétel iránti kérelmek száma (2015–2021)

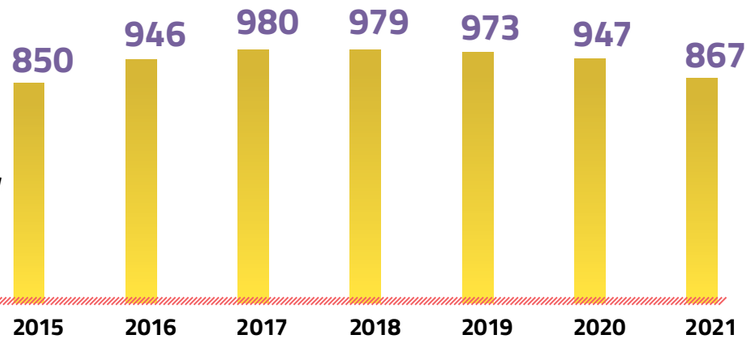

Az árva művek olyan alkotások, amelyek felhasználása azért ütközik nehézségbe, mert a művek jogosultja ismeretlen, vagy ismeretlen helyen tartózkodik, és a felhasználó a jogszerű felhasználásra a szerzőtől nem tud engedélyt kérni. Ennek a helyzetnek a megoldására az SZTNH hatósági feladatává vált az árva művek felhasználásának engedélyezése.
2021 során 12 árva mű felhasználásának engedélyezése iránti kérelmet terjesztettek elő, amelyek 5 százaléka építészeti alkotásokra irányult.

Az engedélykérelmek kezelésének átfogó módosítására volt szükség, amely már érdemben képes kezelni az új típusú, építészeti művekre vonatkozó kérelmeket is.

6 Nemzetközi szakdiplomácia

A nemzetközi együttműködést az Európai Szabadalmi Egyezményből és az európai uniós tagságból fakadó tagállami jogok gyakorlása, kötelezettségek ellátása, a WIPO keretében folyó nemzetközi szakmai tevékenység, a regionális és bilaterális szellemi tulajdonnal kapcsolatos együttműködés határozta meg. A nemzetközi rendezvények nagy részét a koronavírus járvány miatt 2021-ben is online vagy hibrid formában lehetett megtartani.

Az Európai Szabadalmi Szervezetben az Igazgatótanács ülésein az SZTNH-t a Hivatal elnöke és műszaki elnökhelyettese képviselte. A Hivatal munkatársai közreműködtek az Igazgatótanács Albizottsága *(Select Committee of the Administrative Council),* a Költségvetési és Pénzügyi Bizottság, a Technikai és Ügyviteli Bizottság, a Szabadalmi Jogi Bizottság munkájában, továbbá részt vettek az Európai Szabadalmi Akadémia online továbbképzésein.

Az SZTNH munkatársai 2021-ben is rendszeresen részt vettek az Európai Unió Tanácsának szellemi tulajdonért felelős munkacsoportjában, valamint az Európai Bizottság mellett működő bizottságok munkájában, szakértői üléseken és egyéb szakmai konferenciákon.

Az EUIPO-val tovább folytatódott és elmélyült az intenzív együttműködés. Az SZTNH vezetői részt vettek az EUIPO Igazgatótanácsának és Költségvetési Bizottságának rendes ülésein, szakértő munkatársai pedig a védjegyjogi és forma-tervezésiminta-oltalmi kapcsolattartó üléseken, a Szellemi Tulajdoni Jogsértések Európai Megfigyelőközpontjának (Observatory) ülésein és számos szakmai rendezvényen. Az EUIPO–SZTNH együttműködési megállapodás keretében

27 *projekt került megvalósításra.*

Az SZTNH látta el Magyarország képviseletét a WIPO keretében folyó nemzetközi együttműködésben, közreműködött a világszervezet bizottságaiban, munkacsoportjaiban, jelentősebb rendezvényein. A WIPO 62. közgyűléssorozatára 2021. október 4-8. között került sor. A közgyűléssorozaton Magyarország képviseletében felszólalt ***Szijjártó Péter*** külgazdasági és külügyminiszter, aki ünnepélyes keretek között a nemzetközi szervezetnek átadott egy, a magyar innovációs szellem és sportszeretet ötvözetét jelképező ***Teqball-asztalt,*** ezt követően pedig kétoldalú megbeszélést folytatott ***Daren Tang*** főigazgatóval.

A magyar szakdiplomácia sikerét jelzi, hogy a tagállamok a Lisszaboni Unió Közgyűlésének alelnökévé ***dr. Baticz Csabát***, az SZTNH főosztályvezetőjét választották. A WIPO Szerzői és Szomszédos Jogi Állandó Bizottsága *(Standing Committee on Copyright and Related Rights)* 2021. június 28-án ülésezett. A bizottság alelnöki feladatait ***dr. Lábody Péter*** látta el.

A budapesti székhelyű Visegrádi Szabadalmi Intézetet
(a továbbiakban: VSZI) a négy visegrádi ország – a Cseh Köztársaság, a Lengyel Köztársaság, Magyarország és a Szlovák Köztársaság – a szabadalmi együttműködés körében kormányközi szervezetként hozta létre. Nemzetközi kutató hatósági *(International Search Authority, ISA),* valamint nemzetközi elővizsgáló hatósági feladatot *(International Preliminary Examining Authority, IPEA)* lát el.
2017. június 1-jétől Litvánia, 2020. szeptember 1-jétől pedig Szerbia állampolgárai és az ott székhellyel rendelkező vállalkozások és egyéb szervezetek részéről is fogad nemzetközi szabadalmi bejelentésekkel kapcsolatos kutatási kérelmeket.
2021-ben összesen 116 nemzetközi kutatási jelentés (ISA) és 3 nemzetközi elővizsgálati jelentés (IPEA) iránti kérelem érkezett a VSZI-hez. A kérelmek mintegy kétharmadát – 68 százalékát – nemzeti nyelven (magyar, cseh, lengyel, szlovák), 32 százalékát pedig angol nyelven nyújtották be.

5. *A VSZI 2021. július 1-jén ünnepelte működése megkezdésének évfordulóját.*

Ebből az alkalomból a VSZI szervezésében, az ITM fővédnökségével, valamint az NKFIH támogatásával, továbbá a VSZI szerződő államainak nemzeti szellemi tulajdoni hivatalaival – köztük az SZTNH-val – együttműködésben online konferencia került megrendezésre 2021. július 7-én.

Az innovációs és technológiai miniszter 2022. január 6-i keltezéssel ***dr. Lábody Pétert,*** az SZTNH jogi elnökhelyettesét nevezte ki a Magyarország képviseletére jogosult személynek, és megerősítette ***Gyetvainé Virág Dóra*** műszaki elnökhelyettes helyettes képviselői kinevezését a VSZI Igazgatótanácsában.

Az Igazgatótanács elnöki tisztségét 2022-ben Magyarország tölti be.

7 A szellemitulajdon-védelmi kultúra fejlesztése, a tájékoztatás

A szellemi tulajdon iránt érdeklődő szakmai partnerek és ügyfelek az SZTNH sokrétű tudatosságnövelő, ismeretterjesztő, információszolgáltatási és oktatási programjaiból választhattak 2021-ben is.

A Hivatal tudatosítja a ***vállalkozások*** – különösen a kis- és középvállalkozások, startupok – és a ***felsőoktatási intézmények*** oktatói, hallgatói körében az iparjogvédelmi és szerzői jogi ismeretek gyarapításának fontosságát, azt, hogy a szellemitulajdon-jogok megszerzése versenyelőnyt biztosít számukra a piacon.

/1 A vállalkozói tudatosság növelése

A vállalkozások szellemi tulajdoni ismereteinek bővítése terén a Hivatal fontos együttműködő partnerre talált a ***Piac és Profitban,*** amely a kkv-k számára rendszeresen szervez konferenciákat a helyi ipari és kereskedelemi kamarák bevonásával. Az online térben szervezett rendezvényekhez csatlakozva

20 *az SZTNH 2021-ben körülbelül 1900 kkv-t ért el mintegy tudatosságnövelő előadásával.*

16 *Az SZTNH-nak* ***megyei kereskedelmi és iparkamarával és 6 PATLIB-központtal*** (Debreceni Egyetem, Miskolci Egyetem, Soproni Egyetem, Pécsi Tudományegyetem, Széchenyi István Egyetem és Szegedi Tudományegyetem) van érvényes, határozatlan idejű szerződése szellemi tulajdoni információs pont működtetésére.

Az ***EPO Patlib 2.0*** *néven 2021 második felében programot indított* a PATLIB-központoknak, amelynek célja a központok és szolgáltatási portfóliójuk megújítása. Folyik a központok szolgáltatási szintjének felmérése, annak érdekében, hogy képet kaphasson a Hivatal arról, hogy miben lehet rájuk számítani, illetve ők milyen segítséget várnak a Hivataltól.

A hazai kkv-kat támogató szolgáltatási lehetőségek vizsgálata keretében 2021-ben az SZTNH elkészítette ***az ISO 56005:2020 IP menedzsment szabvány*** hazai tanúsíthatóságának koncepcióját.

A FIVOSZ novemberi ***Vállalkozók Hete*** rendezvényén pedig a Szellemi tulajdonjogi kerekasztal egyik résztvevője volt az SZTNH elnöke.

A Hivatal részt vett egyebek mellett a ***Digitális Startup Safari*** rendezvényen a szellemi tulajdonnal kapcsolatos előadással, védjegy- és formatervezési workshoppal és dedikált ügyfélszolgálati órákkal.

/2 A szellemi tulajdonnal kapcsolatos képzés

A Hivatal működteti a szellemi tulajdonnal kapcsolatos képzési rendszert, gondoskodik az iparjogvédelmi és szerzői jogi szakvizsgák, a szabadalmi ügyvivői vizsgák megszervezéséről. A járványügyi helyzetre való tekintettel a Hivatal az előző évhez hasonlóan 2021-ben is online formában szervezte képzéseit.

Az SZTNH-ban hosszú múltja van a hazai felsőoktatási intézményekkel való együttműködésnek.

9 *felsőoktatási intézmény 12 karán került sor.* Ennek keretében 2021-ben féléves önálló tantárgyként oktatták a szellemitulajdon-védelem kérdéseit. Ilyen képzésre

758 *fő részvételével.* További 4 felsőoktatási intézményben más tantárgyakhoz – vállalkozói/műszaki/jogi/társadalom- és/vagy természettudományi ismeretek – kapcsolódva folyt a szellemi tulajdonra vonatkozó ismeretek oktatása. A „Szellemitulajdon-védelem" és az „Innovációmenedzsment és iparjogvédelem" című tárgyak oktatása távoktatási képzési formában történt 6 felsőoktatási intézményben, összesen

Az SZTNH által szervezett alap-, közép- és felsőfokú iparjogvédelmi, valamint az alap- és középfokú szerzői jogi tanfolyamok, továbbá a különböző szervezetek számára tartott céltanfolyamok fontos szerepet töltenek be a szellemi tulajdonnal kapcsolatos ismeretátadásban.

Alapfokú iparjogvédelmi tanfolyam megszervezésére öt alkalommal került sor **172 fő** részvételével,

alapfokú szerzői jogi tanfolyamra pedig három alkalommal, **86 fővel.**

Középfokú iparjogvédelmi tanfolyamot **26 résztvevő** fejezett be sikeresen, míg

középfokú szerzői jogi tanfolyamra **32 fő** részvételével került sor.

Ebben az évben volt a **felsőfokú iparjogvédelmi** tanfolyam IV. féléve.

Szeptemberben újabb felsőfokú iparjogvédelmi tanfolyam indult hivatali munkatársak részvételével.

Az SZTNH 25 alkalommal szervezett szellemi tulajdonnal kapcsolatos **céltanfolyamokat,** továbbképzéseket vagy kutatási gyakorlatot a különböző intézmények, illetve célcsoportok számára. A Hivatal továbbá kiállításokon, nemzetközi vásárokon vett részt tanácsadással, előadással.

A szellemi tulajdon oktatása a felsőoktatási intézményekben hivatali együttműködés alapján

Egyetem	Önálló tantárgy	Más tantárgyak részeként	Távoktatás
Budapesti Corvinus Egyetem	■	■	
Budapesti Műszaki és Gazdaságtudományi Egyetem	■	■	
Eötvös Loránd Tudományegyetem	■		
Magyar Agrár- és Élettudományi Egyetem	■		■
Miskolci Egyetem	■		
Nyíregyházi Egyetem	■		■
Pannon Egyetem	■		■
Soproni Egyetem	■		■
Szegedi Tudományegyetem	■		
Pécsi Tudományegyetem		■	
Moholy-Nagy Művészeti Egyetem		■	
Debreceni Egyetem			■
Eszterházy Károly Egyetem			■

7/3 Ügyfélszolgálat

A központi ügyfélszolgálati megkeresések megoszlása annak módja szerint

72% Telefonon

16% E-mailen

9% Személyesen

3% Faxon, levélben

18 072 *A hivatali központi ügyfélszolgálat 2021-ben megkeresést fogadott,*

15 százalékkal többet az előző évinél. Az információkérések módjai közül a telefonon történő megkereséseknek kiemelkedő szerepe volt. A megkeresések 71,8 százaléka telefonon keresztül történt. Közel 13 ezer ilyen megkeresés érkezett a Hivatalba. A járvány hatására a személyesen fogadott ügyfélérdeklődések száma egyharmaddal tovább csökkent (1543), aránya 8,5 százalékra esett vissza, az előző évi 15 százalékról. Ugyancsak a pandémia következményeként jelentősen – 32 százalékkal – nőtt az elektronikus úton beérkezett megkeresések száma (2823). A faxon, levélben történő megkeresések száma csökkent (620).

A minőségi szolgáltató Hivatalra vonatkozó elvárásoknak megfelelően

a Hivatal az ingyenes ügyfélszolgálati tájékoztatási szolgáltatásokon túlmenően térítés ellenében emelt szintű, ***szellemi tulajdoni szolgáltatásokat*** is kínál ügyfelei számára.

Így két védjegy- és hét szabadalomkutatási szolgáltatást, az IPARJOG pályázathoz kapcsolódó szabadalomképességi értékelést, továbbá az ingyenes szellemivagyon-diagnózis szolgáltatást.

A központi ügyfélszolgálati megkeresések megoszlása az érdeklődési területek szerint (2021)

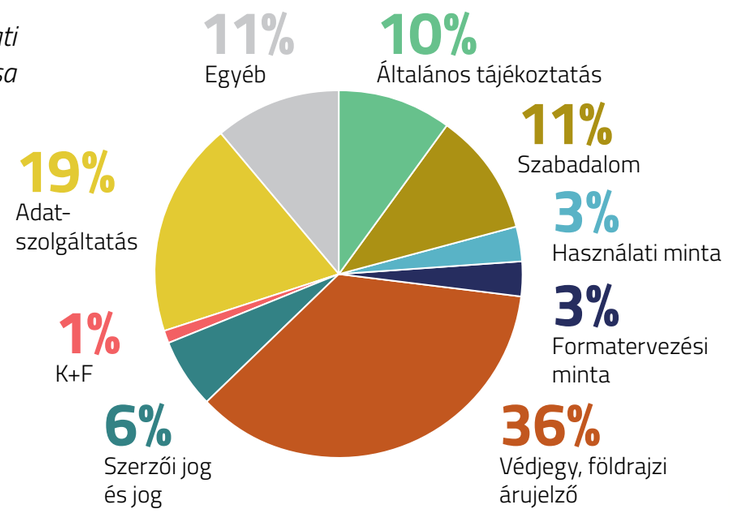

7/4 Sokrétű tájékoztatás a szellemi tulajdonról

Az SZTNH hivatalos lapja, a hatósági publikációkat tartalmazó
Szabadalmi Közlöny és Védjegyértesítő
díjmentes hozzáféréssel a Hivatal honlapján jelenik meg pdf-formátumban, elektronikus formában és elektronikus aláírással hitelesítve, a jogalkotásról szóló *2010. évi CXXX. törvénynek* megfelelően. A kiadványt továbbra is sok szakmai érdeklődő olvassa.

254 *2021 során több mint ezer pdf-et töltöttek le, a html megtekintések száma pedig meghaladta a 208 ezret.*

Az Iparjogvédelmi és Szerzői Jogi Szemle
16. éve önálló szakfolyóiratként kéthavonta jelenik meg.
A Hivatal szemléletváltásának eredményeként a kiadvány már a megjelenéskor teljes terjedelemben azonnal elérhető és letölthető elektronikus formában a honlapról.

A hivatali honlap – www.sztnh.gov.hu –
a szellemi tulajdon kérdéseiben kevésbé járatos potenciális ügyfeleket és a szakmai felhasználókat egyaránt kiszolgálja szakmai információkkal. A portál iránti jelentős érdeklődést mutatja, hogy 2021-ben

493 *ezer egyedileg azonosítható felhasználó*

1,39 millió alkalommal kereste fel és 13,5 millió oldalt töltött le. A letöltött adatok mennyisége 4 658 gigabyte volt
(robotok nélküli forgalom).

A felhasználók a honlapról érhetnek el olyan hasznos, elektronikus ügyintézési és tájékoztatási szolgáltatásokat, mint az ***e-ügyintézés,*** az ***e-kutatás*** és az ***e-nyilvántartás.*** Ezek mellett használhatják a védjegybejelentések fogadására alkalmas ***TM e-Filing*** rendszert, az elektronikus védjegykutatásra szolgáló ***TMView*** rendszert, az Európai Unióban oltalom alatt álló formatervezési mintákat tartalmazó ***DesignView,*** valamint a földrajzi árujelzőket tartalmazó a ***GIView*** adatbázisokat.

Az SZTNH honlapjának látogatottsága

Év	*Látogatók száma*	*Látogatások száma*	*Letöltött oldalak száma*	*Letöltött adatmennyiség*
2020	**496** *ezer*	**1,23** *millió*	**13,0** *millió*	**4 128** *GB*
2021	**493** *ezer*	**1,40** *millió*	**13,5** *millió*	**4 658** *GB*

A sajtó és a kommunikáció területén fontos célkitűzés volt, hogy a lehető legszélesebb körben, minél több társadalmi és gazdasági réteg ismerje meg a Hivatal munkáját, tevékenységének lényegét, ezen kívül edukálja a vállalkozásokat, a kutatókat és az érdeklődőket, hogy a szellemitulajdon-védelem segítségével nagyobb gazdasági előnyre tudjanak szert tenni. Ennek megfelelően egyre intenzívebben jelentek meg a Hivatalról szóló hírek mind a nyomtatott sajtóban, mind a rádiós és televíziós médiában.

Az év során

10 sajtó-esemény
40 sajtó-közlemény
14 elnöki nagyinterjú
950 hír
150 rádiós és televíziós interjú, illetve riport

közvetítette a Hivatal tevékenységét a nagyközönség felé.
A szponzorált tartalmak terén szerda reggelenként állandó rovata van a Hivatalnak a Jazzy Rádióban.

1 019
4 200
330
234

Az SZTNH jelenléte a közösségi médiában is tovább erősödött,
a követők száma növekedett. A LinkedIn 1019 követője, a Facebook 4200 követője, az Instagram 330 követője és a Youtube 234 feliratkozója jól mutatják ezt. Az egyes posztokkal akár 15–20 ezer főt ért el az SZTNH. Népszerűek voltak azok a megjelenések, amelyek feltalálókkal, ismert emberekkel kapcsolatosak, vagy érdekes találmányokat mutattak be.

A Frecskay János Szakkönyvtár országos hatáskörű nyilvános szakkönyvtár, amely a szellemi tulajdonnal kapcsolatos szakirodalom tekintetében egyedülálló gyűjteménnyel rendelkezik, mivel az itt fellelhető könyvek és időszaki kiadványok jelentős része nem érhető el más magyarországi könyvtárban.

25 292 *A leltározott állomány 2021 végén dokumentum – nyomtatott, audiovizuális és elektronikus kiadvány – volt.*

Az unikális közgyűjteményi tartalomtömeg felhasználóbarát hozzáférhetősége és a nagyközönség számára történő elérhetővé és kereshetővé tétele érdekében több mint 400 ezer oldal került már digitalizálásra. A digitalizált, szövegesen kereshető pdf-állományok a Hungaricana Közgyűjteményi Portálon kerültek publikálásra.

7/5 Szakmai rendezvények, díjak

Az SZTNH vezető szerepet tölt be a szellemi tulajdonnal kapcsolatos hazai szakmai rendezvények megszervezésében, valamint a kiemelkedő alkotók, alkotóközösségek elismerésében. A járványhelyzet miatt a rendezvényeket online, vagy hibrid formában szervezte meg a Hivatal.

125. éves

A 2021-es év legmeghatározóbb eseménye az SZTNH megalapításának jubileuma volt, amelynek során március 1-jén a Hivatal nagyszabású online gálával ünnepelte megalapításának évfordulóját.

2021. április 26-án a ***szellemi tulajdon világnapja*** alkalmából a digitális térben megrendezett ünnepséget a *„KKV-k és a szellemi tulajdon: Piacra visszük az ötleteit"* címmel, a szakmai szervezetek bevonásával szervezett online konferencia tette tartalmassá.

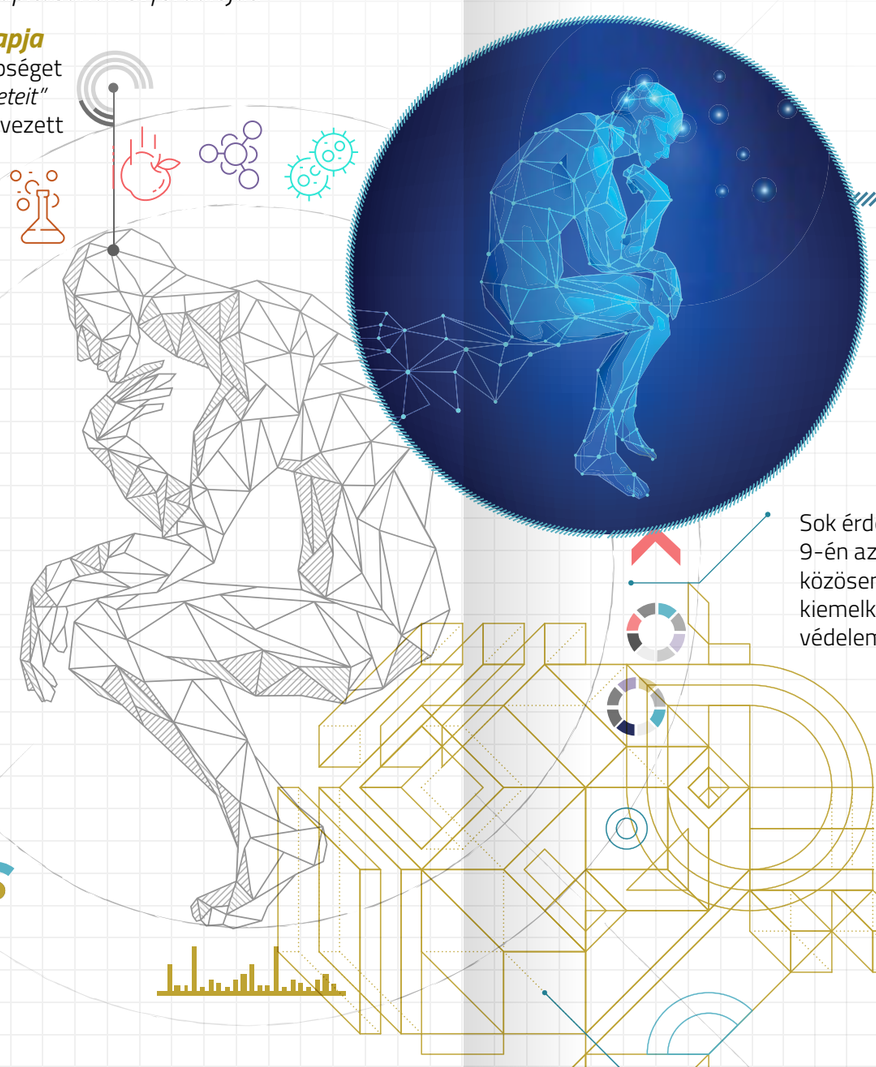

*2021. június 9-én került sor a **Jedlik Ányos-díj** ünnepélyes átadására. Jedlik Ányos-díjat kapott:*

Dr. Dékány Imre egyetemi tanár, professor emeritus;

Dr. Fekete Andrea gyermekgyógyász, a Semmelweis Egyetem I. számú Gyermekgyógyászati Klinikájának docense, a SigmaDrugs gyógyszerfejlesztő startup társalapítója és vezetője;

Dr. Karikó Katalin kutatóbiológus, biokémikus, a BioNTech RNA Pharmaceuticals GmbH alelnöke;

Dr. Kotschy András a Servier Gyógyszerkutató Intézet igazgatója és tudományos kutatócsoport vezetője;

Dr. Szecskay András a Szecskay Ügyvédi Iroda alapítója és irodavezető partnere, a Magyar Iparjogvédelmi és Szerzői Jogi Egyesület elnöke.

Ezen a rendezvényen került sor az ***Innovációs Nagydíj SZTNH különdíjának*** átadójára is. Az elismerésben a **Hagyó Kft.** részesült.

*2021. szeptember 2-án rendezte meg a Hivatal a **Millenniumi Díj** díjátadó ünnepséget a MOMÉ-n. A díjazottak a következők voltak:*

Cirko Film – Másképp Alapítvány,
Eötvös Loránd Kutatási Hálózat Természettudományi Kutatóközpontja,
Élet és Tudomány hetilap,
Magyar Design Kulturális Alapítvány,
REGIO Játékkereskedelmi Kft.,
SANOFI,
Tankcsapda.

*2021. november 3-án a Magyar Tudomány Ünnepe alkalmából került sor az **Akadémiai-Szabadalmi Nívódíj** átadására. A 2021. évi Akadémiai-Szabadalmi Nívódíj elismerésben részesült:*

Dr. Mészáros Klára, PhD, az MTA Agrártudományi Kutatóközpontjának tudományos főmunkatársa;

Dr. Bartha László, az MTA doktora, professor emeritus;

Dr. Málnási-Csizmadia András, az MTA doktora;

Dr. Varga Dezső, PhD, tudományos főmunkatárs.

*A Hivatal folytatta az előző évben bevezetett **webinar sorozatot.** Az ennek keretében szervezett rendezvényeken a korábbi hasonlók iránti 30–40 szakmai érdeklődő többszöröse vett részt.*

A március 30-án a ***„Szabadalmaztatási stratégiák"*** címmel tartott webinarra 152 fő és a július 13-án ***„Az innovációk védelme az IT világában"*** című webinarra 144 fő regisztrált. Fontos eredmény, hogy a sorozat révén sikerült szakmán kívüli szakembereket is megszólítani.

Sok érdeklődőt vonzott az SZTNH és a Világgazdaság szeptember 9-én az ***„Sletből érték. Szellemi alkotások tudatos védelme"*** címmel közösen szervezett üzleti konferenciája, amelyen a szakma kiemelkedő képviselői tartottak előadásokat a szellemitulajdon-védelem fontosságáról.

Hibrid formában került sor novemberben az SZTNH–MIE konferencia megszervezésére ***„A szellemitulajdon-védelem aktuális kérdései"*** címmel. A konferenciát a Hivatal a Magyar Ügyvédi Kamaránál, mint képzési eseményt bejelentette, így a résztvevő MÜK-tagok kreditpontot kaptak. 72 ügyvéd, ügyvédjelölt, kamarai jogtanácsos igényelte az elnyerhető nyolc kreditpontot.

8/1 Hatékony hivatalműködtetés

Informatika

A Hivatal informatikai rendszere 2021-ben is eredményesen és zavartalanul biztosította a hatósági és szolgáltatási tevékenységhez szükséges informatikai-számítástechnikai hátteret, sikeresen teljesítette az elektronikus ügyintézés megnövekedett igénybevételével járó feladatokat. Az informatikai szakterület részt vett a belső ügyviteli rendszer megújítását jelentő ***Back Office*** projekt elemzési, integrációs és adatmigrációs feladatainak szisztematikus tervezésében, a projektszervezet és az EUIPO illetékeseivel való egyeztetésekben.

Az elektronikus ügyintézés térhódítása többletfeladatokat támaszt, *mivel az elektronikus úton benyújtott hatósági ügyiratok aránya*

54 *százalékra emelkedett,*

ami havi átlagban közel 1200 ügyiratot jelent. Az elektronikusan benyújtott bejelentések aránya is minden oltalmi forma esetében jelentősen növekedett.

Az informatikai terület által 2021-ben elvégzett legfontosabb informatikai fejlesztési feladatok közül kiemelkednek a következők

Árfor (Nice Class Hun-English translator application)	***eSignature*** (HIPO electronic signature microservice integration with BO)	***ELO_Numbering*** (ELO Application number service)	***Acsepto*** (HIPO Similarity search system)
CTI - Former TM/DS View (Former TM DS View service to be replaced by CTI)	***WIPO IF*** (WIPO International TM interface for bilateral communication)	***EPUB*** (HIPO Publication database and search services)	***SAP*** (HIPO Accounting system for payment integration)
Authentication (Authentication infra service integration)	***User-Roles-Groups*** (User roles and groups management)	***Audit*** (Log management)	***Kibana*** (Reporting tool)
Software Package (Overall architecture document)	***Alfresco*** (EUIPO Document Management System)	***ELO Correspondence***	***ELO eFiling, Decision Desktop*** (EUIPO Letter management tool)

Az SZTNH információbiztonsági helyzete stabil.
A Hivatal eleget tett a közigazgatási szervek számára előírt információbiztonsági kötelezettségeknek. A kollégák tudatosságának, illetve a többszintű védelmi rendszer működésének köszönhetően a Hivatalban nem történt súlyos információbiztonsági incidens.

/2 Gazdálkodási tevékenység

Az SZTNH működésének fedezetére használja fel saját bevételeit, amelyek a miniszteri rendeletben meghatározott mértékű igazgatási, szolgáltatási, fenntartási és megújítási díjakból, a Hivatalt megillető nemzetközi eljárási díjakból és az egyezményalapú bevételekből, továbbá a szolgáltatások ellenértékéből, valamint egyéb bevételekből állnak.
A Hivatal költségszerkezete stabil, évek óta változatlan.

Működési kiadások megoszlása

3 966,2 *2021-ben a Hivatal folyamatos működéséhez millió Ft eredeti kiadási előirányzat állt rendelkezése.*

A módosított ***kiadási előirányzat*** 94,0 százalékos felhasználása 4 932,9 millió Ft tényleges kiadást eredményezett.

3 996,2 *A Hivatal 2021. évi bevételi főösszege millió Ft-ban került meghatározásra.*

A finanszírozási bevételek nélküli 4 714,4 millió Ft tényleges bevétel 18,0 százalékkal meghaladta az eredeti előirányzatot.

A Hivatal bevételeinek 94,1 százalékát úgynevezett közhatalmi bevételek alkotják. Ez utóbbiak döntő hányadát – 70,8 százalék – a szabadalmi igazgatási szolgáltatási bevételek, valamint a védjegyoltalmi igazgatási szolgáltatási bevételek – 22,4 százalék – adták 2021-ben is.

93,1 A szabadalmi igazgatási szolgáltatási díjbevételek mintegy *százaléka a jellemzően külföldi székhelyű jogosultak által teljesített* díjfizetésekből származott 2021-ben. Ez utóbbiak a hazánkra hatályosított európai szabadalmakkal kapcsolatos eljárási és fenntartási díjak, a nemzetközi szabadalmi eljárási díjak voltak.

Hatósági díjbevételek
oltalmak szerinti megoszlása százalékos bontásban (2021)

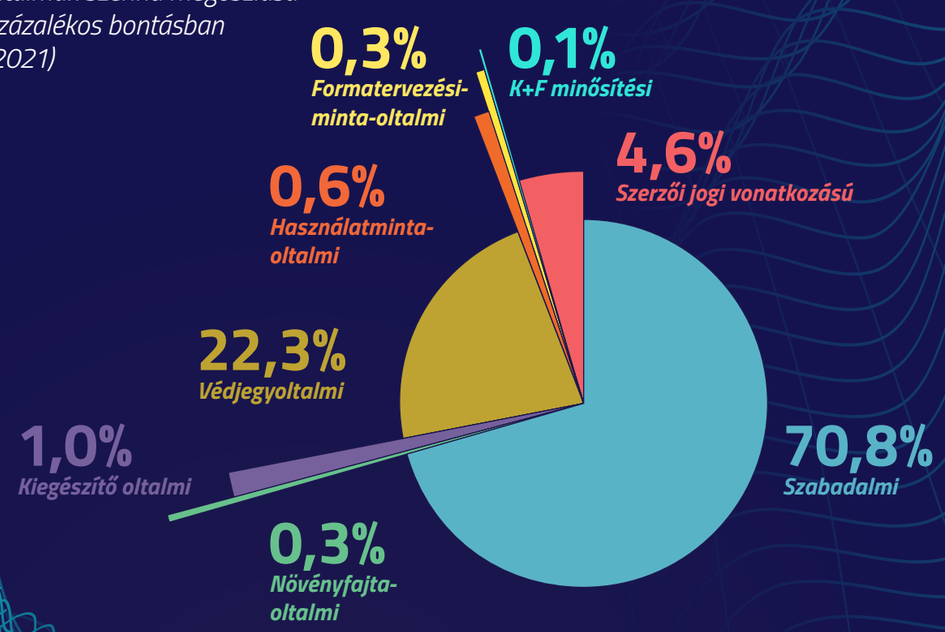

A 2021. év egyik legnagyobb intézményi projektje a Hivatal hat pinceirattárból álló, központi irattárában tárolt hatósági iratok biztonságos, új irattárba történő átköltöztetése volt.

Az új irattárat a bérbeadó a korábban kiválasztott helyiségben 2021. április 30-ig az SZTNH igényeinek megfelelően alakította ki és rendezte be. Az új irattár Budapest IX. kerületében, a Soroksári út 158. szám alatti műemléképület földszintjén található, külön bejáratú, 4 méter belmagasságú,

1000 *négyzetméter alapterületű raktárhelyiség,* amelyet a Magyar Nemzeti Levéltár is alkalmasnak talált az irattár céljaira.

9/1 Testületek

Magyar Formatervezési Tanács

A Magyar Formatervezési Tanács (MFT) tanácsadó testületként a designkultúra eszközeivel segíti a magyar nemzetgazdaság versenyképességének erősítését. Az MFT elnöki feladatait ***Pomázi Gyula,*** az SZTNH elnöke látja el.

42. *Az ITM nevében meghirdetett* ***Magyar Formatervezési Díj*** *pályázat 2021-ben alkalommal került kiírásra.*

A díjkiírás egyik fő célja az volt, hogy felmutassa a designban rejlő gazdasági potenciált. A pályázat hat díját és négy különdíját négy kategóriában – termék, terv, vizuális kommunikáció és diákmunka – tizenegy alkotás kapta meg.

A testület által alapított ***Design Management Díjat*** 2021-ben a ***Radnóti Miklós Színház Nonprofit Kft.*** nyerte el,

az SZTNH ***szellemivagyon-diagnózis különdíját*** a ***Györgytea Kft.*** kapta,

további három szervezet – ***Artmagazin, BuildEXT, Hard Body Hang*** – elismerő oklevélben részesült.

A fiatal tervezők szakmai fejlődését a ***Moholy-Nagy László Formatervezési Ösztöndíjpályázat*** segíti több mint három évtizede. Sikeres projektjei közé tartozik a ***„Start Up Guide – Üzleti tanácsok induló kreatívipari vállalkozások számára”*** címmel online elérhető, szabadon letölthető, naprakész gyakorlati útmutatót nyújtó kiadvány legújabb változata.

10 nap | **200+** program | **40** országból | **250 000** fő elérése (online)

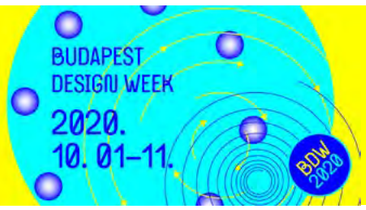

Az MFT feladatai közé tartozik a ***Budapest Design Week*** megszervezése, amely ma már a designszakma nemzetközileg is elismert seregszemléje. A designesemény 10 napon át várta az érdeklődőket kiállításokkal, előadásokkal, workshopokkal, nyitott műhelyekkel és kerekasztal-beszélgetésekkel több, mint kétszáz programmal. Online felületeit több, mint 40 országból keresték fel. A központi Facebook eseménye közel 180 ezer főt, a programok saját eseményei pedig több mint 250 ezer főt értek el a legnagyobb közösségi oldalon. A Budapest Design Week alkalmából jelent meg az új ***Budapest Design Map,*** a fővárosi designélet legátfogóbb kalauza.

9/2 Hamisítás Elleni Nemzeti Testület

A Hamisítás Elleni Nemzeti Testület (HENT) a hamis és jogsértő termékek kínálatának csökkentése,

a jogérvényesítés hatékonyságának növelése, a szellemi tulajdonnal kapcsolatos jogsértések mérséklése érdekében szabályozási javaslatokat dolgoz ki, tudatosságnövelő rendezvényeket szervez, valamint felméréseket végez. A HENT elnöke ***Dr. Varga Judit*** igazságügyi miniszter, elnökhelyettese ***Pomázi Gyula,*** az SZTNH elnöke.

A HENT szoros együttműködést alakított ki a hamisítás elleni fellépésben érdekelt hazai és nemzetközi szervezetekkel. Részt vett a hamis termékek visszaszorítását célzó közös nemzetközi akciókban is, így például a ***STOP,*** a ***SHIELD,*** a ***PANGEA*** akciókban.

A HENT 2021-ben is elkészítette éves fogyasztói kutatását a vásárlók hamisítással kapcsolatos attitűdjeiről, valamint lebonyolította az étrend-kiegészítőkre vonatkozó, aktuális felmérését. Több konferencia szervezésében is részt vett.

A Gyógyszerészeti Intézettel közösen tudományos-szakmai továbbképző programot rendezett ***„A gyógyszer- és betegbiztonság XXI. századi kihívása: Online gyógyszerforgalmazás és hamisított gyógyszerek kockázatainak csökkentése”*** címmel.

A holland székhelyű REACT márkavédelmi szervezettel közösen szervezte meg a ***„PHARMA WEBINAR: COVID-19 vaccines and face masks”*** című online márkavédelmi oktatást. A 2021. évi jogérvényesítési konferencián az EUIPO, az EUROJUST, a NAV, az ORFK, az OGYÉI, az IM, az SZTNH és a HENT szakértői online formában vitatták meg a jogérvényesítés aktuális nemzetközi és hazai kérdéseit.

A forgalomba hozatali engedély jogosultjainak, a nagykereskedőknek és az OGYÉI-nek a segítségével a HENT megszervezte a ***„Vakcina kisokos”*** összeállítását, amellyel a NAV szakembereinek munkáját segítette, és ezáltal hozzájárult a pandémia idején a vakcinák legális csatornán keresztüli célba jutásához.

9/3 Szakértő testületek

A Szerzői Jogi Szakértő Testület szerzői jogi jogvitás ügyekben felmerülő szakkérdésekről ad szakvéleményt

a bíróságok és más hatóságok megkeresésére, illetve peren kívül vagy a pert megelőzően kérhetik fel a megbízók szakvélemény készítésére. 2021-ben 39 szakvélemény iránti felkérés, kirendelés, valamint 3 kiegészítő szakvélemény iránti felkérés érkezett a testülethez, összesen 16 műtípust érintve. Az év folyamán 37 szakértői vélemény készült el.

Az iparjogvédelmi jogvitás ügyekben felmerülő szakkérdésekben az Iparjogvédelmi Szakértő Testület jár el

a bíróságok és más hatóságok megkeresése, valamint ügyfelek megbízása alapján. Összesen 13 új megkeresés, illetve megbízás érkezett a testülethez 2021-ben. Az ügyek tárgyát tekintve a megkeresések főként az iparjogvédelem különböző területeit érintették.

Szellemi Tulajdon
Nemzeti Hivatala

Impresszum

Kiadta a Szellemi Tulajdon Nemzeti Hivatala
2022 áprilisában

Felelős kiadó: ***Pomázi Gyula***
Szerkesztő: ***Botos-Penyigey Krisztina***
Közreműködött: ***Sajtiné Sándor Erika***
Lektorálta: ***Bak Borbála***
Grafika: ***Szántó Míra Judit***

SZTNH, 2022
1081 Budapest II. János Pál pápa tér 7.
1438 Budapest, Pf. 415.
Telefon: +36 1 312 4400
www.sztnh.gov.hu

Szellemi Tulajdon
Nemzeti Hivatala